EL PERSONAL DE COMUNICACIONES ACEPTARA EL CONVENIO PROPUESTO

NORMALIZAN LAS TAREAS EN CORREOS

PAGINA 24

Ultima Hora

Año 1 — BUENOS AIRES, JUEVES 7 DE ABRIL DE 1966 — Nº 241

Director: JOSE A. CARDINALI

DIRECCION, REDACCION, ADMINISTRACION Y TALLERES: RIO BAMBA 200

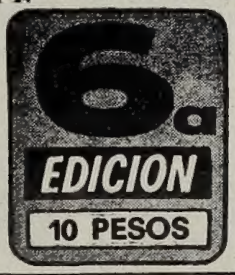

Este obrero neoyorquino, que estaba cumpliendo su turno de noche, se quedó con la palaba en alto y boquiabierto ante esta procesión de bellas en beligerante actitud. Se trataba, nada menos que de una manifestación de las coristas del famoso club nocturno "Latin Quarter", que reclaman mejores sueldos y condiciones de trabajo. Las ninfas no eran sino la avanzada huelguística, ya que detrás todo el personal artístico apoyaba la petición de las bellas y enojadas coristas

Pese a lo que dice Ortiz, Nicolino Locche jura y rejura que el ganador moral de la pelea de anoche fue él. Y para refirmar su opinión, brindó junto con el cronista de ULTIMA HORA por el "simbólico triunfo" y por toda la prensa argentina, que lo apoyó.

LA CATT DISPONDRA UN NUEVO PARO EN EL TRANSPORTE POR 48 HORAS

— PAGINAS 12 y 13

LA JUSTICIA

Ya está el empate..., el segundo empate que Nicolino obtiene contra un campeón del mundo (el primero fue Laguna). Dos amigos lo levantan para mostrarlo al público, que lo ovacionó. Pero el rostro de Nicolino es más bien el de un derrotado. Sin sangre, pero sin sonrisa

■ El "Vicio" de Locch
■ Ortiz: Solo la Pegad
■ El Cuarto, Históric

Fallo justo el de anoche. Pocas veces tan justo. La previsible silbatina con que fue recibida la decisión no es otra cosa que el resultado de un deseo contenido en las tribunas. De unas "ganas bárbaras" de ver el brazo de Nicolino en alto. Pero esa escena no habría podido verse anoche, porque el campeón mundial Carlos Ortiz y el intocable hablaron idiomas demasiado distintos. En ningún momento —salvo casualmente— Locche pensó que podía ganar el combate (y esto es lamentable, pues pudo alzarse con la victoria); tampoco el español-portorricense-norteamericano trató de cambiar su planteo para quebrar a su ahora inevitable challenger. Así, la pelea se convirtió en un monólogo de dos, si tal cosa fuera posible.

La forma de combatir de ambos lleva a conclusiones negativas. El hábil mendocino fue el de siempre, el casi increíble artista de la defensa que parece gozar intensamente con no dejarse pegar, **pero que no arriesga nada para conocer el posible placer de castigar al hombre que tiene enfrente.** En un ring extranjero —ojalá nos equivoquemos— este juego no puede andar; se nos ocurre que en los Estados Unidos suspenderían una pelea entre dos boxeadores que se parecieran a nuestro indiscutible campeón...

En cuanto a Carlos Ortiz, no nos atrevemos a pensar que todo lo que sabe es lo que demostró anoche, porque ello significaría hablar de una absoluta precariedad mundial en la categoría liviano.

Ortiz pega fuerte y nada más. Es un típico exponente de boxeador frontal, que no concibe a su deporte en otros términos que el dar y el recibir. Su defensa está lejos de ser excepcional, no domina sus nervios, tiene piernas apenas normales y es proclive al desconcierto. Esto, claro está, juzgado a través de lo que hizo frente a Nicolino Locche.

El campeón mundial usa la cabeza con sombrías intenciones. Ello le valió numerosas llamadas de atención por parte del demasiado pasivo Avendaño, que permitió todo tipo de irregularidades en el clinch, circunstancia que predominó hasta el aburrimiento.

De los diez rounds, solo el cuarto merece una mención. Si Nicolino hubiera repetido dos semejantes, habría ganado la pelea.

Ese cuarto asalto fue una lección de boxeo. Carlos Ortiz no pudo meter una sola vez su mano; perdió los atribos ante las enloquecidas agachadas del mendocino y

K. O. AL PASO EN LA NOCHE DEL INTOCABLE

Media hora antes de comenzar la pelea, apareció en el ring-side Oscar Bonavena. Como ya es costumbre, una impresionante silbatina, matizada con abucheos e insultos del peor calibre, saludaron su presencia. Ringo, como respuesta, comenzó a girar sobre sí mismo, al tiempo que hacía fintas y lanzaba golpes al aire, como luchando contra un rival invisible. Después, al tiempo que recrudecían los ataques y comenzaban a llover las moneditas, el campeón argentino de los pesados hizo una torpe exhibición del poder de sus biceps, inflándolos hasta casi hacer reventar las mangas de su impecable traje

* * *

El Luna Park tiene un bonito espectáculo que pocos aprecian: las llamitas de los mil y un encendedores y fósforos que prenden otros tantos cigarrillos en la oscuridad de las tribunas. Anoche, mientras Nicolino daba una lección de boxeo frente al "cuco" mundial, esos resplandores se multiplicaron hasta convertir a la "popu" en un colosal incendio: el fuego así multiplicado era la medida de la pasión, el barómetro de los nervios, la computadora de la emoción...

* * *

Carlos Ortiz subió al cuadrado inmediatamente después de Locche, y fue muy bien recibido por el público. Lucía una llamativa bata verde esmeralda con letras amarillas aplicada sobre la espalda, pantalón negro con bivos blancos y elegantes botas altas. El mendocino, su sempiterna bata negra con la inscripción 'Nicolino Locche'Mendoza' y el alto pantalón de campeón con su nombre y apellido bordado. La ovación que se tributó a Nicolino es una de las más grandes de que guarden memoria las paredes del Luna. Mientras Paco Bermúdez y Cirilo Gil atendían a Locche, el campeón del mundo se entregó a una especie de desenfrenado ballet: saltos, golpes al aire, cabeceos, rápidos movimientos de cintura. Luego, a lo largo de diez rounds, su actuación hizo pensar que todo cuanto sabe es lo que hizo en el rincón, para "la gilada".

* * *

Si el recibimiento al campeón del mundo fue cariñoso, la despedida resultó casi un linchamiento: monedas, piedras y cuanto objeto imaginable hubo a mano cayeron sobre Ortiz, que entró corriendo en su camarín y se negó a formular declaraciones por radio. El público no le perdonó su estilo "a la norteamericana", rico en cabezazos, en golpes con mano abierta, el trabamientos ilícitos, en golpes bajos, y en constante protestas contra las decisiones del juez.

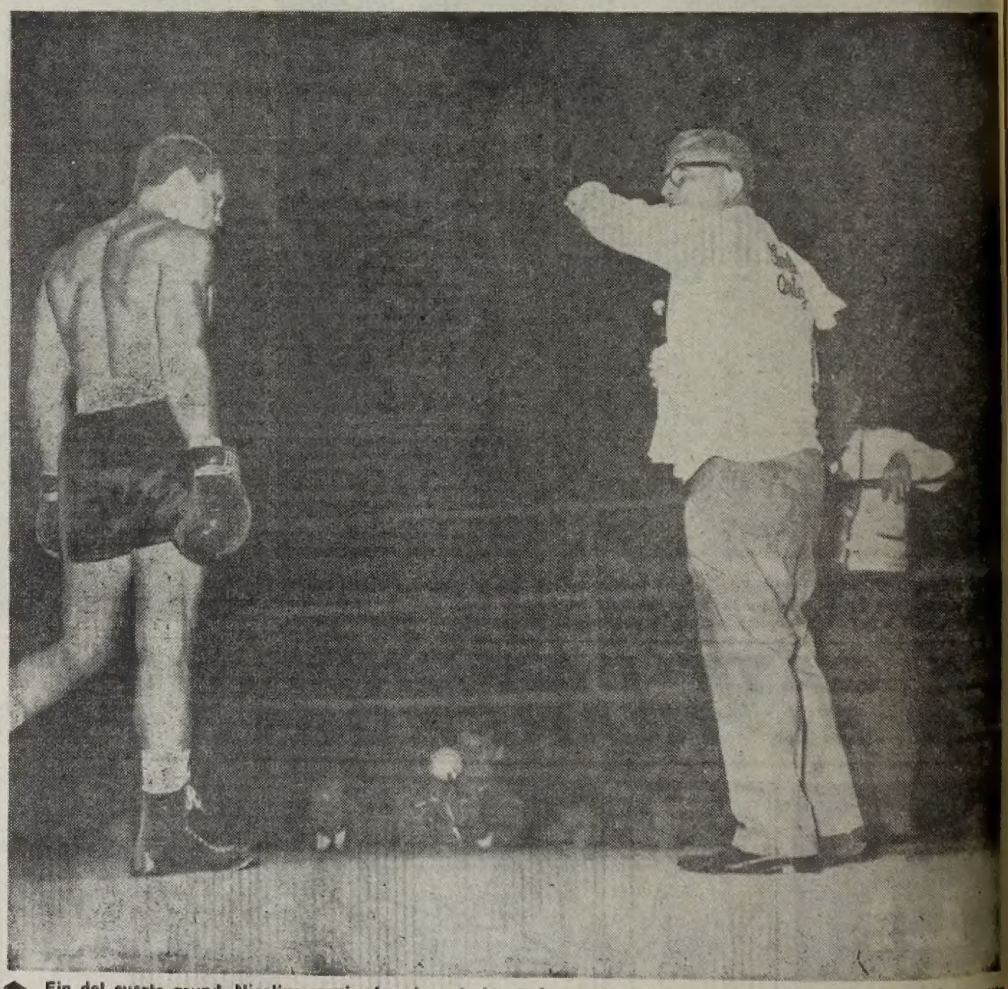

Fin del cuarto round. Nicolino, poniendo sobre el ring todo su arte defensivo, lo enloqueció a Ortiz, que apenas pudo lanzar dos golpes que no llegaron a destino. El iracundo manager se apresura a tirarle agua para hacerle pasar el pavoroso mareo que se llevó

DE UN FALLO

Una Pelea Monótona Laguna Fue Más Rival Si Nico Arriesgara...

reveló estupor —hasta el punto de quedarse parado— frente a una seguidilla de tres izquierdas en la cara con que Locche salió de una situación difícil. Marró acaso en esa vuelta sus golpes más potentes, se desconcertó frente al endiablado cabeceo del campeón argentino y sudamericano y cuando la campana señaló el final debió buscar su rincón con empeño para no quedarse allí, en el centro de un cuadrado donde no iba a perder, pero tampoco —ya lo sospechaba— a ganar... La idea fija de Ortiz —a lo largo de las diez vuelts— fue encontrar la línea baja de Locche. Indudablemente, la intención fue acertada, pero tropezó siempre con la inmóvil derecha de Locche (la angustia de Paco Bermúdez), encargada de cubrir constantemente el posible talón de Aquiles del hombre de Mendoza.

Por lo demás, el dueño de la corona mundial no intentó otra salida, y a partir del sexto asalto comenzó a minar la resistencia de su rival con peligrosos cabezazos que llegaron a hacer temer por la suerte de Locche. Justamente en ese sexto round, Ortiz dio la sensación de que se iría con la victoria. Arrinconó a Nicolino en una esquina neutral y lo castigó largo rato, sin golpes netos, pero con una continuidad asombrosa. Al separarse, Locche pareció estar sentido y un silencio plúmbeo partió desde los cuatro costados del estadio: en ese momento —solo en ese momento— pudo aventurarse un resultado desfavorable para nuestro pantalón blanco.

Justo es destacar que la iniciativa de la pelea tuvo como único dueño a Ortiz; pero ello no impidió que Locche regulara y controlara el combate —si bien no a voluntad— dentro de su estilo y con absoluta fidelidad a su esquema boxístico.

Ortiz no fue, ni por asomo, el rival más difícil que tuvo Nicolino; al lado de Ismael Laguna, el campeón mundial fue para el mendocino lo que habría sido un discreto liviano de nuestro medio.

Como reflexión final, pensamos que si Locche arriesgaba un poco más, ganaba. Por escaso margen, pero ganaba. Ortiz no estuvo a la altura de un campeón del mundo. Es lento y no parece capaz de cambiar de planteo para superar problemas sobre la marcha. Locche, además, de su impecable estilo, al que le falta la agresividad para parecerse a lo perfecto, tuvo el mérito de combatir sin complejos.

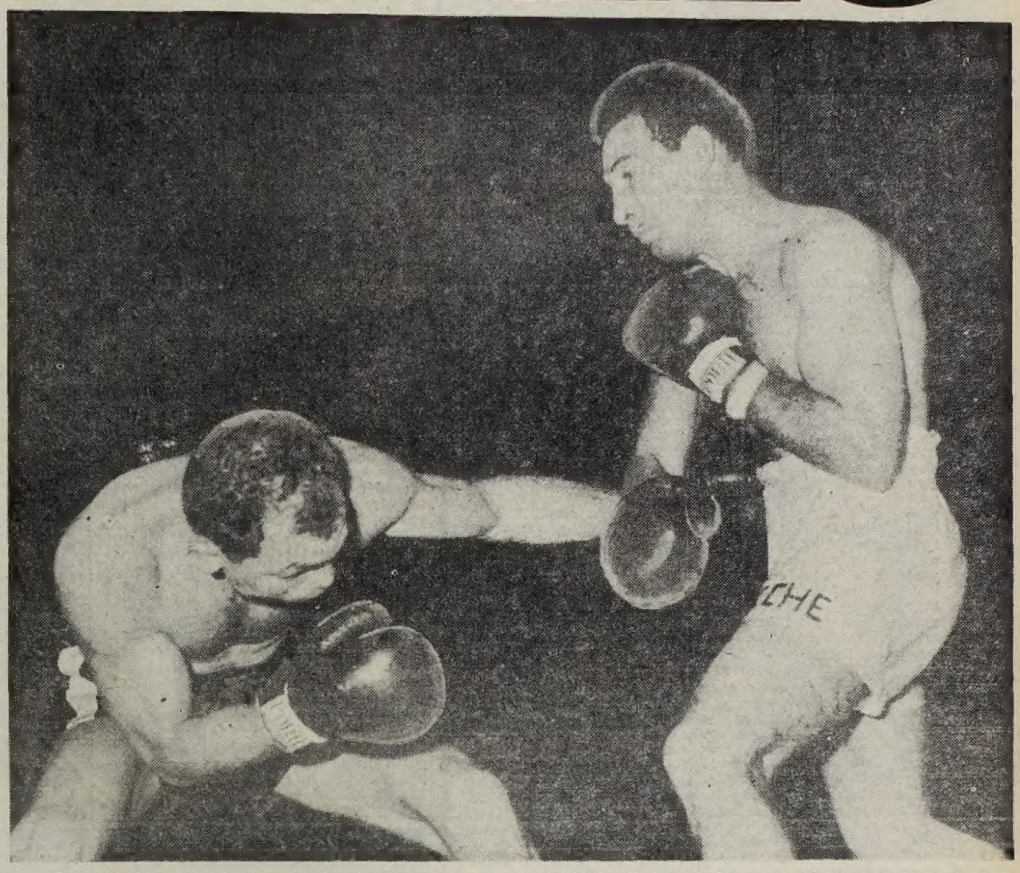

Ahí está el maestro. Un paso atrás y la zurda de Ortiz que se pierde. Para poder lanzarla, el campeón tuvo que agacharse casi hasta el piso, ya que la maraña planteada por Nicolino, no lo dejaba entrar por ningún lado. De todos modos, el campeón demostró pocos atributos

Otra vez la amenazante zurda de Ortiz, que llevó la iniciativa del combate. Y otra vez el certero paso atrás de Nicolino, acompañado con derecha para parar la posible arremetida del campeón tras el garrafal yerro. Una escena que se repitió a lo largo de la pelea

OPINIONES A LA UNA DE LA MADRUGADA...

Esquina de Corrientes y Leandro Alem. El lugar de la cita impostergable después de cada velada de box. Anoche, más gente que la habitual, más gente y más comentarios, más polémica.

"Yo creo que gano Nicolino, lo enloqueció al Ortiz ese... Pero Allende (uno de los jurados), se pasó... ¡Darle todos los rounds a Locche!...".

—"¿Y porqué no?... Si los ganó todos, los ganó...

El diálogo se centralizó en ese asunto. En los 200 puntos contra 197 que anotó Allende en un incomprensible "frenesí patriótico". Porque, ya lo dijimos en el comentario, el fallo general nos pareció justo. Pero esos puntos de diferencia apuntados por Allende no tienen justificación posible...

El diálogo siguió... Bueno, que lo de diálogo es una manera de decir, porque allí grito[illegible] de todas maneras, pudimos extraer estas conclusiones:

La mayoría aceptó la decisión de los jurados. Vale decir, la mayoría vio empate... Y entonces, ¿porqué los silbidos cuando lo decretaron? La explicación es sencilla: ese cuarto de round del mendo[illegible] presión más extraordinaria de arte defensivo que se haya visto en los últimos tiempos. Y que un campeón del mundo quede pagando de la manera en que quedó pagando Ortiz, es cosa que no se olvida fácil. Y mucho menos en pocos minutos, como los que transcurrieron hasta el momento del anuncio del veredicto.

Por allí, entre la gritería, escuchamos una opinión que nos pareció bastante sesuda:

—"El campeón es un pobre tipo... No pasa nada. Si Laguna hiciera una vida regular lo tendría que matar".

Pensamos que es cierto. El hombre, que conoce las irregularidades de la vida del panameño que también empatar: con Locche, en una noche mucho más brillante del mendocino, dio en la tecla. Comparándolos, arribamos a la conclusión de que Ismael Laguna es mucho más boxeador y mucho menos pegador que Ortiz. Pero en una confrontación normal, tiene que ganar el de Panamá...

Era la una de la mañana y garuaba. La rueda se mudó al interior del café de la esquina. Y siguió la cosa.

Otra opinión: "Yo creo que a Nicolino en cualquier país de América del Norte lo liquidan.. No creo que pueda hacer ese boxeo. Primero, no va nadie a ver la pelea. Segundo, si no lo mata el rival, lo mata el público".

Otro que puede tener razón. Las características de Locche no dan para el estilo norteamericano. Difícilmente pueda hacer alguna vez una pelea. Muy difícil que se la den por el título... Muy difícil que el mendocino salga de Buenos Aires o Mendoza.

SE FUE FALDUTI: DEJO UNA CARTA

"La autoridad empieza donde termina la responsabilidad; si no hay responsabilidad, no hay autoridad, y si no hay autoridad, no se puede ser director técnico"...

Lo que antecede que nada quiere decir, por estar plagado de contradicciones, es una parte de la carta de renuncia que en la noche de ayer el señor Luis Falduti entregó al presidente de la AFA, doctor Francisco Perette. En nuestra opinión, la carta tenía que haber seguido el orden jerárquico —suponemos que Falduti no se habrá olvidado de su época de sargento—, por lo que a quien debería haberla entregado es a Zubeldía.

Falduti se va de la selección —¿lo seguirá Zubeldía—. El alude para ello su irregular situación, su no dependencia de la AFA. ¿Y ahora se entera el ex sargento de esto? ¿No sabía ya hace meses que el consejo directivo había acordado reconocer como único técnico a Zubeldía? ¿No sabía que para el consejo él era poco más que un empleado de Zubeldía? No, no creemos que Falduti sea tan ingenuo. No creemos que Falduti, que ya lleva unos cuantos años metido en el fútbol, crea en la promesa de un dirigente, cuando éste nada puede decidir por sí solo. Es igual que si se lo promete el bueno de Sormani, el ordenanza de la AFA que sirve café

En la renuncia de Falduti hay otros motivos muy superiores a eso de que "la autoridad empieza donde termina la responsabilidad" (¿qué habrá querido decir?). Y esos motivos son sencillamente de orden económico. En Independiente, como ya informamos en su día, opinaban que Falduti pretendía abarcar demasiado y así se lo hicieron saber. Entonces él echó cuentas y llegó a la conclusión de que si los "rojos" se proclaman campeones de América, puede llegar a cobrar seis millones de pesos, cifra que duplicaría en el caso de conquistar la Copa Intercontinental. Es decir, que el ex sargento en Independiente, arriesgando mucho menos, puede llegar a ganar mucho más que en la selección. Esa es una parte de la verdad de su renuncia.

Pero hay otra más. Las relaciones entre Zubeldía y Falduti no son tan cordiales como ellos afirman. La envidia y la vanidad juegan un papel importante en este aspecto. Falduti estima que Zubeldía no hizo todo lo que pudo, para que la AFA le reconociese como DT oficial en igual plano de responsabilidad y autoridad.

Claro que de estos aspectos no va hablar Falduti, quien además sabe —he ahí otro factor— que la selección no rinde en la medida esperada, pese a los dos meses y pico de intenso trabajo, que hacen que cualquier tipo de disculpas provoquen la risa del que las escucha. El equipo no anda porque hay jugadores que no pueden estar en el combinado nacional. Es decir, que Falduti quiere lavarse las manos para lanzarse con todo a ganar la plata que el "diablo" le ofreció.

De ahí que la suya no sea una renuncia más, sino una renuncia indeclinable, de esas que no abundan en el fútbol, donde muchos dicen "me voy" con el único objeto de recoger piropos o firmas.

Y como no todo van a ser críticas, vamos a dedicarle un elogio a Falduti. Este es el no jugar a misterioso. el anunciar al periodismo que iba a presentar la renuncia, actitud que contrasta con la de "Pancho" Perette, presidente de la AFA, quien, con la carta en el bolsillo, negaba que ésta existiese. Finalmente, ya demasiado acorralado, lo único que dijo fue: "M'hijo, no puedo hablar". El señor Bianchetti, miembro del Consejo Pro Mundial, siguió el ejemplo del presidente y esta mañana telefónicamente nos negó —decir "yo no sé nada" es negar— que existiese la renuncia, pese a que él estaba en los vestuarios del Monumental cuando Falduti la entregó.

Jara Llegó Primero a Coquimbo 5h 11m 26s

SAN JUAN, 7 (De nuestro corresponsal). — Se cumplió hoy la primera etapa de la carrera automovilística San Juan-Coquimbo-San Juan.

El sábado 9, a las 7 de la mañana, se largará la segunda y última etapa de esta prueba, organizada por la Asociación Sanjuanina de Volantes.

La clasificación extraoficial de la etapa corrida hoy entre San Juan y Coquimbo, Chile, por categorías, es la siguiente:

◆ CATEGORIA "B"

1) Benjamín Sánchez Sarmiento, 6h4'42"; 2) Osvaldo Juchet, 6h4'53"; 3) Luis Giménez Reig, 6h26'11".

◆ CATEGORIA "C", LIBRE

1º) 203, Raúl "Papín" Jara, 5hs. 11'26" (Chevrolet); 2º) 208, Oscar Cabalén, en 5 hs. 12 52" (Ford Most.); 3º) 206, Julio Devoto "Ampacama", en 5 horas 43' 36" (Ford); 4º) 205, Héctor Saleu, con Rambler Tornado; 5º) Nº 282, Epimastro Sánchez, con Rambler Tornado. Es de hacer notar que el volante cordobés Oscar Cabalén perdió la primera colocación al reventar un neumático, sesenta kilómetros antes de La Serena.

Por radio, Cabalen solicitó se le enviara urgente un disco de embrague y dos cubiertas. En general, la impresión de los corredores acerca de la ruta, es inmejorable. Se han cumplido los pronósticos del tiempo que se podría emplear para cubrir los 486 kilómetros de la prueba.

Falech, Descalificado Anoche en Córdoba

CORDOBA (De nuestro corresponsal). — En el transcurso de un anormal combate fue descalificado anoche, en el Córdoba Sport Club, Ricardo Falech. En la pelea de fondo, programado para anoche por las autoridades del club boxístico, se enfrentaron Alfredo Paz (66,600) y Ricardo Falech (66,300). El match había sido pactado a diez vueltas, pero Falech adelantó su cabeza en repetidas oportunidades, haciendo ostensible la falta del rival. El juez, luego de llamar varias veces la atención de Falech, descalificó al púgil al término de la quinta vuelta, cuando el combate se desarrollaba con un puntaje parejo.

MILLONARIO

RIVER GANO FACIL, PERO NADA M GUARANI FUE UN RIVAL MUY DE

River Plate igualó anoche lo realizado por Boca Juniors noches atrás en Asunción. También los "millonarios" liquidaron con facilidad y sin problemas, algo que en los papeles aparecía como más difícil: enfrentar a Guaraní, allí en su propia tierra asunceña. También River, como antes Boca, regresó a Buenos Aires con un 3 a 1 a favor.

El subcampeón argentino entró al campo "matando" y le bastó apenas algo más de un minuto para ponerse en ventaja. Esto indica que la defensa de Guaraní estaba para cualquier cosa. Y más que la defensa, en esos primeros minutos su arquero, Alonso, mostraba una inseguridad tal que rondaba los límites de la inocencia futbolística. Lo "descubrió" o lo hizo descubrir Daniel Onega cuando remató y la pelota se le escapó de las manos para ir a parar a los pies de Solari quien, ni lerdo ni perezoso, lo fusiló desde cerca.

River había encontrado la clave y el mismo Onega insistió por tres veces consecutivas en los cinco minutos siguientes, en una de las cuales Insfrans salvó a su valla de la segunda caída cuando Alonso había perdido otra vez el contralor de la pelota. Hasta allí, el juego de River resultaba imparable. Matosas, Loayza y Onega aportaban todo su saber futbolístico a favor del encuentro casi permanente. La pelota salía de Matosas, se detenía pocos segundos en el medio campo (allí trabajaban Bayo y Sarnari) y salía generalmente en toque corto hacia Loayza quien buscaba de inmediato la profundidad en las entradas de Daniel Onega.

Este estilo de juego parecía demoledor para el Guaraní, que a los 12 minutos volvió a salvarse cuando el poste izquierdo devolvió un remate de Solari que llevaba destino de red. River, con gente agrupada, salía jugando y los paraguayos no atinaban a acertar con la marcación adecuada.

Pero fue después de esat jugada que terminó con el rebote providencial en el poste, que el conjunto argentino comenzó a desequilibrar sus líneas. Fue principal responsable de ello Bayo, que comenzó por dejar el toque para entrar en el transporte largo de la pelota o en la colocación de pelotazos largos que ahora sí facilitaban la tarea defensiva de Guaraní porque bastaba la velocidad de sus hombres para contrarrestar esas pelotas puestas para gente que estaba muy cerca una de otra.

Todo este panorama se prolongó por largos minutos hasta que el frentazo magníficamente colocado por Daniel Onega, ante un centro de Cubilla, puso el marcado 2-0 cuando se llevaban 42 minutos de juego. De allí hasta el final de la etapa no hubo tiempo para nada más.

Al reiniciarse, River pareció volver a ser el de los minutos iniciales del partido. Pero fue un espejismo. Un espejismo que se encargaron de crear Daniel Onega y Loayza, que a los cuatro minutos hicieron toques cortos hasta llegar al área allí le bastó al peruano tocarla cuando el arquero salió a cubrirlo para hacerle pasar la pelota por debajo del cuerpo hasta anidarla en la red.

A todo esto, antes de la finalización de la primera etapa se había producido el reemplazo de Bayo por Delem. Lógicamente, la salida de B modificación de la estruc po, ya que pasó Sarnari a como centromedio mien de entreala derecho qu de Solari. Delem se ubic tero izquierdo.

Después del gol de Loa menzó a hacer todo lo recomendable. A esa altu a favor, y con la diferen tal en cuanto a capaci entre uno y otro equipo, taba para que los argen acercarse y entrar en el la jugada trbaajaba con nada.

No lo hicieron. Entrar da del pelotazo largo pa cance cualquiera y, lógica zaron a alcanzarla quien damentos tenían para gando.

Así se llegó a un punt se puso a la altura de eso no extrañó el gol de puso el 3-1 definitivo.

La verdad, River había principal adversario de haber sido así el equipo bría goleado. Pero River por hacer la que sabe y mantenerse fiel al pelota si nos atenemos al resultad si pensamos en el juego análisis no le resulta fav samos que el resultado un equipo de recursos li Guaraní. Porque si en momentos llegó a jugar tan los paraguayos, ¿qué pasará c cuentre rivales que juegan

Un centro pasado de Cubilla creó zozobra en la defensa paraguaya, que se quedó mirando. De todos modos, de "Tito" Onega se adivina la bronca por no haberlo pescado a tiempo. "Si picaba antes, la alcanzaba", go en los vestuarios. Pudo haber sido gol. (Foto especial para ULTIMA HORA)

Franca entrada de Solari, corrido desde la punta derecha al centro, que conecta un pase de Cubilla. Pero le derecha y, lógicamente, el tiro le salió débil, justito para las manos del arquero paraguayo que le adivinó tención y la atajó con comodidad. (Foto especial para ULTIMA HORA)

SIN LUJOS

Oneguita, hábilmente, se le escapa a un defensor paraguayo —Ivaldi—, para seguir amino hacia el arco. Pero después se la quitó el arquero cuando el gol estaba cantado. (Foto especial para ULTIMA HORA)

LUCIERON GATTI, ONEGA Y LOAYZA

El partido de anoche en Asunción sirvió ra ratificar los méritos del hombre que, ra River, ha resultado el más importante o largo de todo el torneo Libertadores pe- a quien, sin embargo, se le niega la po- ilidad de consagrarse en igual forma en torneo oficial. Ese hombre se llama Da- el Onega. Anoche volvió a ser el mejor gador de River, y el más peligroso de los s equipos. Individualmente, así actuaron da uno de los 12 "millonarios" que intervi- eron en el partido:

atti: Fue el mejor hombre de la defensa. Seguro y arriesgado supo vivir el partido.

rzmán: Cargó con la marca de Graciano "Caí" González, el más hábil de los ata- cantes guaraníes. Pudo, a veces. Cuando no, dio. Y en esto en varias ocasiones se le fue el pie.

eitez: En general bien en la marca pero tuvo enfrente a un hombre demasiado fácil.

Sainz: Corrió, luchó, despejó pero nada más. No supo, o no pudo entrar en el toque del medio campo.

Bayo: Flojo. Muy flojo. Cuando muchos de sus compañeros estaban en la corta, él fue el principal responsable de entrar en el pelotazo.

Matosas: No fue la figura de otras veces. Con todo, su desempeño no fue deficiente.

Cubilla: Abusó del individualismo pero tuvo activa gestión en dos de los tres goles de su equipo.

Sarnari: Trabajó el medio campo. No hizo otra cosa.

Onega: Bajó, arrastró, se desmarcó y llegó siempre con claridad. Fue lejos el mejor delantero del campo.

Loayza: Bien. Mostró su habilidad.

Solari: Peligroso al principio, después desapareció.

Delem: No pasó nada.

Ya quedó decretado el primero de River. Oneguita corre a abrazarse con Solari. La okena se repitió a lo largo del partido dos veces más. El triunfo de River fue inobjetable. (Foto especial para ULTIMA HORA)

BOCA-INDEPENDIENTE, POR LA COPA DEL CANSANCIO

Los dos equipos que el año último tuvieron que dirimir en tres duros, durísimos encuentros, el finalista del torneo Libertadores de América, se encontrarán esta noche en la Bombonera en el primer partido de la serie eliminatoria que tiene también por fin clasificar a uno de los dos finalistas del actual torneo. En efecto, Boca e Independiente revivirán esta noche aquellos pleitos del año último que pasaron al recuerdo más por lo mucho de malo que se vio (brusquedades, mala intención), que por lo poco de fútbol y goles que en esa oportunidad brindaron esos dos equipos.

Hoy todo es distinto. Boca ya tiene dado el primer paso adelante, lo constituyó su triunfo sobre Guaraní en Asunción, y deberá esforzarse para no caer en su cancha, se entiende que un traspié de esas características puede resultar fundamental teniendo en cuenta que debe competir con dos adversarios realmente poderosos como son Independiente y River Plate.

En la noche de hoy, además, es casi seguro se produzca en el equipo de la ribera la reaparición de Menéndez, un hombre que en este momento resulta pieza fundamental en la estructura del equipo como quedó plenamente demostrado el último domingo al estar ausente de su elenco. Hoy vuelve Menéndez y, con él, puede recuperar Boca la fuerza ofensiva de que careció mientras no jugó.

Por su parte Independiente debutará en la actual Copa Libertadores. Su título de Campeón de América le sirvió para no entrar a competir en la ronda clasificatoria pero, ahora, deberá hacerlo en esta serie final que determinará el rival de Universidad Católica de Chile, Nacional o Peñarol, de Montevideo, en el partido final.

El interrogante mayor en Independiente lo constituye el saber hasta qué punto valores de la talla de Santoro, Ferreiro, Roldán y Artime —descontado de la Mata, todavía en pleno proceso de recuperación—, pueden ser sustituidos sin merma del rendimiento general del equipo. De los tres equipos argentinos participantes en esta serie semifinal, Independiente es el único que todavía no ha jugado sin sus hombres "preseleccionados", por ser, precisamente, su presentación de esta noche, la primera en el referido torneo.

El partido de esta noche en cancha de Boca Juniors dará comienzo a las 21,15. Será arbitrado por un juez a designar de una terna formada por Pestarino, Praddaude y R. Goicoechea, y esta será la probable alineación de los equipos.

Boca Juniors: Minoian; Silvero y Marzolini; Simeone, Zarich y Silveira; Luna, Angel Rojas, Alfredo Rojas, Menéndez y Almonetti.

Independiente: Toriani; Navarro y Pavoni; Acevedo, Pastoriza y Monge; Bernao, Mura, Cardoso, Savoy y Tarabini.

Pavoni, el uruguayo que juega por Independiente y que es garantía en la defensa

MALESTAR ENTRE LOS ARBITROS: ¿HABRA HUELGA?

Los árbitros de la AFA han vuelto a enfadarse. En una carta dirigida al doctor Perette —¿funcionará el correo para el hermano del vicepresidente?— se lamentan de que no les hacen mucho caso, al punto de que se hacen designaciones que la Asociación Argentina de Arbitros califica de "descontroladas". "Hemos ofertado nuestra colaboración —dice la carta— en procura de una mejor distribución de las designaciones, en la búsqueda siempre de la jerarquiación del árbitro que algunos señores no llegan a comprender", para agregar un poco más adelante: "Entendemos que el actual Colegio de Arbitros es inocuo".

Pero por si fuera poco una carta, con igual fecha —5 de abril— le enviaron otra al mismo destinatario, en la que protestan porque el consejo directivo de la AFA —¿cuándo se reunirá?— no ha fijado aún las categorías de árbitros para el año en curso. Ante tal anomalía, la Asociación Argentina de Arbitros decidió en su última asamblea declarar en estado de alerta a sus afiliados a partir del día 15.

¿Es éste el paso previo a una huelga de jueces? Podría ser. El malestar que existe es grande y se viene arrastrando desde hace varios años.

◆ ESTUDIANTES CONTRA DANUBIO

Esta noche, en cancha de Estudiantes de La Plata, la tercera división del club local enfrentará a la primera división de Danubio de Montevideo, en un match de carácter netamente amistoso.

◆ LUZ Y FUERZA EN MONTEVIDEO

El equipo de Luz y Fuerza, que milita en la división aficionados de nuestro fútbol, enfrentará esta noche en el estadio Luis Troccli —propiedad de Cerro de Montevideo— al equipo de Nacional. Presumiblemente, mañana o pasado se medirá con la preselección oriental.

◆ GIUDICE VIAJO A PARAGUAY

Miguel Rizzo, vicepresidente de Rosario Central, viajó rumbo a Asunción del Paraguay acompañando a Manuel Giúdice. El motivo, por supuesto, no era ver River-Guaraní, sino observar al puntero izquierdo Martínez, del que tienen inmejorables referencias. Pero como los guaraníes piden un ojo y la mitad del otro, los centralistas creyeron conveniente mirarlo con sus propios elementos visuales...

CLAY TIENE QUE PEDIR PRESTADO

LOUISVILLE, Kentucky, 7 (Associated Press). — Athur Grafton, abogado del grupo de Louisville que patrocina a Cassius Clay, dijo hoy que está seguro de que el campeón mundial de peso completo tendrá los 26.500 dólares que necesita para no entrar a la cárcel.

Pero no será dinero de Clay. Grafton dijo que cree que el dinero será suministrado por amigos del campeón.

"Clay está en dificultades económicas", dijo hoy el periódico "Courier Journal" de Louisville.

"Hemos distribuido a Clay su parte de todos los ingresos y estamos haciendo todo lo posible por cobrar más dinero", dijo Grafton. "Sus actuales problemas no son culpa nuestra".

Clay necesita dinero para pagar la pensión a su esposa y los honorarios de abogados por el divorcio.

El juez Harold Spaet, de Miami, dio de plazo a Clay hasta mañana para que page o se pase 30 días en la cárcel.

◆ EMPEÑO HASTA EL CINTURON

Además de su falta de dinero, el "Courier Journal" dice que el cinturón de campeón de Clay está empeñado con un cantinero de Nueva York. Dice el diario que el cinturón fue empeñado por un antiguo miembro de la comitiva de Clay, después de que Clay se lo había dado a guardar. "Clay y su amigo se disgustaron", dijo Angelo Dundee, manager de Clay, "y lo último que hemos sabido de ese tipo es que empeñó el cinturón con un cantinero de Nueva York por 50 dólares. No es el valor monetario del cinturón lo que importa, continuó Dudee; solamente vale unos 500 dólares. Es la tradición detrás del cinturón". El cinturón se otorga a los campeones por una revista de boxeo.

Dundee dijo que no sabe qué ha pasado con el dinero ganado por Clay. "Todo lo que sé es que el campeón tiene problemas económicos", agregó Dundee.

◆ TERRELL, TAMBIEN ARTISTA

ATLANTIC CITY, 7 (Associated Press). — Ernie Terrell, campeón mundial de boxeo de peso completo, según la Asociación Mundial, anunció hoy la formación de una corporación para promover sus carreras como boxeador y artista.

Terrell, que canta y toca la guitarra, tiene un grupo musical llamado "Los Pesos Completos".

Dijo que tiene ofertas para pelear con seis retadores: Dou Jones, Zora Folley, Brian London, Henry Coper, Amos Lincoln y Karl Mildenberger, agregando que anunciará la aceptación de una de esas ofertas dentro de pocos días.

La Mano Derecha de Benvenuti, sin Yeso

BOLONIA, 7 (ANSA). — Hoy fue extraído al boxeador Nino Benvenuti el yeso que hubo que aplicarle la víspera de su partida para Buenos Aires. El campeón del mundo de peso medio junior, y europeo de los medianos, sufrió una lesión en su mano derecha en un ring en la ciudad de Turín, durante el encuentro con el boxeador Clarence James.

Benvenuti arribó a esta ciudad en la mañana de hoy y acudió a la clínica acompañado por el manager Amaduzzi y por el empresario de box alemán, Theo Wittenbrink, que viajó a Italia para asegurarse del estado físico de Benvenuti para el encuentro del 14 de mayo próximo en Berlín, con el boxeador Elze, desafiante oficial al título europeo.

Los médicos constataron que la mano fracturada se halla en buenas condiciones y prescribieron un tratamiento fisioterápico de quince días. Posteriormente, Benvenuti se hallará en condiciones de utilizar su mano derecha normalmente y de reanudar su entrenamiento.

LE MANS COBRO OTRA VICTIMA: WALTER HANAGEN

PARIS, 7 (ANSA). — El piloto norteamericano de automóviles Walter Hanagen murió hoy en el hospital de Orleans, luego de las graves heridas sufridas el sábado en el circuito de Le Mans.

En esa ocasión Hanagen saltó de la pista con su máquina, que volcó, causando al conductor numerosas fracturas, inclusive una en el cráneo.

Hanagen era un veterano de las carreras; tenía 46 años, y en las recientes "doce horas de Sebring" llegó segundo.

Desde el momento del accidente hasta su muerte —ocurrida esta mañana, poco antes de mediodía— Hanagen no recuperó el conocimiento.

MIGUEL A. BOTTA IMPUSOSE POR KO

TUCUMAN, 7 (De nuestro corresponsal).. — Miguel Angel Botta no tuvo anoche problemas con el solteño Rafael Benítez y lo derrotó por nocaut en el octavo round. La pelea se definió cuando el campeón argentino de los gallos colocó una serie de golpes sobre el cuerpo de su adversario a quien cruzó luego con un oportuno gancho, que lo derribó por toda la cuenta.

El match tuvo por escenario las instalaciones del club Villa Luján y la recaudación llegó a la suma de 151.000 pesos.

Lo Mejor de 1a. C: Colegiales-Arsenal

Se cumplirá el sábado próximo la tercera jornada del campeonato de primera división C, que tiene como punteros a los equipos de Liniers y Colegiales. En la oportunidad, Liniers deberá trasladarse hasta Jáuregui para enfrentar allí a Flandria, mientras que Colegiales, en Munro, será local frente a Arsenal de Llavallol. El programa completo de partidos y los árbitros de los mismos es el siguiente:

Estudiantes vs. Brown, de Adrogué, Armando Sobrino; Comunicaciones vs. Sportivo Palermo, Busca; Sacachispas vs. Porteño, Argentino Juanola; Defensores de Cambaceres vs. Justo José de Urqiza, Spinelli; Colegiales vs. Arsenal, Eduardo Elías; Barracas Central vs. Fénix, Francesconi; Flandria vs. Liniers, Eduardo Furlani y Luján vs. General Mitre, Ricardo Garay. La fecha se completa con el partido que el domingo disputarán en General Rodríguez Leandro N. Alem vs. Deportivo Riestra.

Almagro y Morón Jugarán el Sábado el Partido Más Importante de 1a. B

Teniendo en cuenta que, de acuerdo a las reglamentaciones en vigor, ULTIMA HORA no aparecerá mañana por ser Viernes Santo, ofrecemos hoy el detalle de la sexta jornada del campeonato de primera división B que se cumplirá el sábado venidero.

El mejor partido de la ronda lo constituirá el que en José Ingenieros deberá librar uno de los cuatro líderes del torneo: Morón. El equipo del Oeste tendrá por rival a Almagro, conjunto que luego de un comienzo vacilante ya se está afirmando y, sin duda, pasará, al igual que en las últimas temporadas, a constituirse en atracción del certamen. El partido para la gente de Morón resulta por demás difícil, máxime teniendo en cuenta que deberá jugarlo en carácter de visitante.

San Telmo, que también comparte la primera colocación, recibirá en la isla Maciel a Excursionistas, equipo que el sábado último ganó su primer partido en el certamen a expensas de Defensores de Belgrano, a quien, además, le arrebató su condición de invicto.

All Boys, que alcanzó la primera colocación al obtener un triunfo sensacional sobre Morón en cancha de estos últimos, volverá a ser visitante. Esta vez, los albos de Floresta se trasladarán a Tigre, donde el equipo local, que tiene solo un punto menos en la tabla de puntuación, tratará de borrarlo. En su última presentación Tigre derrotó como visitante a El Porvenir.

◆ EL DOMINGO

El equipo que comparte el cuarteto de vanguardia es Sarmiento, pero los junínenses recién jugarán el domingo, en su cancha, frente a Argentino de Quilmes, hasta el momento la sorpresa mayúscula del campeonato.

El programa completo de la jornada es el siguiente: Arsenal v. Villa Dalmine, en Sarandí; San Telmo v. Excursionistas, en la isla Maciel; Defensores de Belgrano v. Dock Sud, en Núñez; Deportivo Español v. El Porvenir, en Atlanta; Tigre v. All Boys, en Victoria; Almagro v. Deportivo Morón, en José Ingenieros; Talleres v. Nueva Chicago, en Remedios de Escalada; Temperley v. Deportivo Italiano, en Temperley, y Alte. Brown v. Central Córdoba, en Morón. El domingo completan: Unión v. Los Andes, en Santa Fe, y Sarmiento v. Argentino de Quilmes, en Junín.

SINTESIS COMPLETA DE LA JORNADA

ALMAGRO vs. MORON

Tedeschi	1	Medrano	
Felder	2	Julio	
Doval	3	Stringa	
Etchevest	4	Zambrano	
Storti	5	Moreira	
De Ciancio	6	B'dinovich	
Solari	7	Pueblas	
Valentini	8	Pagano	
Mentasti	9	Pezzi	
Dagrocce	10	Gigliani	
Martínez	11	T'burriño	

Arbitro: Ramón Anderain
Cancha: Almagro
Precio: 150 pesos

TALLERES vs. N. CHICAGO

Botálico	1	Sarmiento	
Scalisi	2	Coria	
Galíndez	3	Barbeito	
Menghi	4	Andretta	
Di Paula	5	Radio	
Mesa	6	Moreles	
Fernández	7	Petracca	
Sivina	8	Marcos	
Ayala	9	J.Pérez	
Y'ckiewicz	10	A.Alvarez	
Pintos	11	Ramírez	

Arbitro: D. De Genaro
Cancha: Talleres
Precio: 150 pesos

ARSENAL vs. V. DALMINE

Marrapodi	1	Periotti	
Gómez	2	Pagani	
S'calepore	3	Nielsen	
Fiorentino	4	M'giuseppe	
Pérez	5	Heredia	
Rossi	6	Marchessi	
Oliva	7	Cingoni	
Verde	8	Larrea	
Grudzien	9	Caballero	
Grondona	10	Domínguez	
Celko	11	Gómez	

Arbitro: A. Ducatelli
Cancha: Arsenal
Precio: 150 pesos

SAN TELMO vs. EXCURSION'AS

Cordero	1	Borsani	
Gómez	2	Urrutia	
Vaquero	3	Bettinotti	
Zivek	4	Pellacine	
Grillo	5	Asprela	
Saravia	5	Tuya	
Flores	7	Ludueña	
Migueles	8	Nario	
-Calabró	9	A.d.Souza	
Gallone	10	Belvedere	
Demattei	11	Lerzo	

Arbitro: L. Pestarino
Cancha: San Telmo
Precio: 150 pesos

TEMPERLEY vs. D. ITALIANO

De Udaeta	1	Caprino	
Solé	2	Falchi	
Niglio	3	Arena	
Sánchez	4	Motta	
Giordano	5	Galera	
Janin	6	Tessone	
Maldonado	7	Pérez	
Escos	8	Scurti	
Sello	9	De Zouza	
Pizarro	10	Pellice	
Minnitti	11	Silva	

Arbitro: H. Dellacasa
Cancha: Temperley
Precio: 150 pesos

A. BROWN vs. C. CORDOBA

Cadar	1	Luque	
Cervello	2	Di Santo	
Sánchez	3	Cellis	
Faedda	4	Chirichigno	
Tello	5	Giacomini	
Andrade	6	Russo	
Riggieri	7	Rivas	
Duarte	8	Abril	
Catania	9	Vargas	
Onzari	10	Luscher	
Puerto	11	Ramos	

Arbitro: J. Pilachione
Cancha: Morón
Precio: 150 pesos

UNION vs. LOS ANDES

(Juega el domingo)

Tremonti	1	Barbosa	
Figueroa	2	Zappa	
Sauco	3	Verteiko	
Gómez	4	Cardacci	
Cocco	5	Crocci	
Pirez	6	Pallarés	
Asencio	7	Cuña	
Iglesias	8	Marcheta	
Díaz	9	O.González	
Juárez	10	F.Mentasti	
Olivera	11	Alvarez	

Arbitro: S. Brittánico
Cancha: Unión
Precio: 190 pesos

D. ESPAÑOL vs. EL PORVENIR

Casarino	1	Righini	
Menzer	2	De Felice	
Vidal	3	Beatriz	
Gonzalo	4	Figueiras	
Souto	5	Pineyro	
Cuenca	6	Luchessi	
Loiácono	7	Meyer	
R.González	8	R.Moreno	
Abalo	9	Cassi	
R.Pérez	10	Arquissain	
Valledor	11	Bequi	

Arbitro: G. Nimo
Cancha: Atlanta
Precio: 150 pesos

D. DE BELGRANO vs. D. SUD

Gerónimo	1	Gaielli	
Camino	2	D.I.Santos	
Bonnis	3	Glavosich	
Marenda	4	J.C.García	
Busti	5	Martínez	
Chitti	6	Gentile	
Tomino	7	Squeo	
Romero	8	Lirricione	
Mazzeo	9	Ferreño	
Pérez	10	Amarilla	
Fumagalli	11	González	

Arbitro: C. Brusca
Cancha: D. de Belgrano
Precio: 150 pesos

SARMIENTO vs. A. DE QUILMES

(Juega el domingo)

Cambareri	1	Abraham	
Pérez	2	Civran	
Medina	3	Marinovich	
Bisson	4	Arredondo	
Grimaldi	5	Ferrari	
Méndez	6	Maiko	
Asconzábal	7	Ceraglio	
Ayala	8	Mallo	
Barrionuevo	9	Llorente	
Córdoba	10	Reynoso	
Bocutti	11	Consistre	

Arbitro: O. García
Cancha: Sarmiento
Precio: 150 pesos

TIGRE vs. ALL BOYS

Fiorio	1	Novasco	
Fortunato	2	Batagelj	
Capdevila	3	Fernández	
Ribolro	4	Burika	
Alé	5	Paladino	
Del Bono	6	Solana	
Oficialdegui	7	Canadell	
Villamor	8	Muggione	
Panucci	9	R.F'nández	
Bussico	10	Parodi	
Colarte	11	A.Medina	

Arbitro: G. Guazzardi
Cancha: Tigre
Precio: 190 pesos

En General, el Trabajo no Conformó

Chaldú —que jugó en la "A", pero merece estar en la "B" (no en la selección, sino en la primera...) se escapa a su marca y tira suavecito, como con miedo. La estirada de Kunter es pura pinta

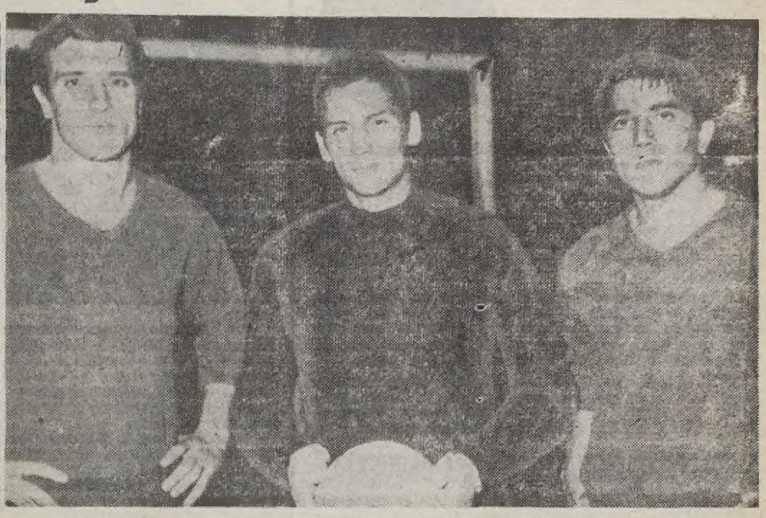

Basile, Andrada y Ovejero: terceto defensivo posterior del equipo "B", que tras una alarmante demostración de incapacidad, empató tristemente con el pésimo Sion, de Suiza. Fue un partido realmente pésimo

EL BALANCE DE LA PRESELECCION

ONEGA Y MAS FUERON PATRONES DE LA "A"

Cuando al minuto de juego Onega arrancó con gran fuerza desde medio campo; Mas picó en diagonal y por delante suyo, llegó el pase justo para un hombre en carrera (dos metros delante), el 11 se llevó de arrastre a dos alemanes y cuando salía a tapar el arquero tocó con zurda y convirtió el primer gol... cuando todos pensamos que recién se había jugado un minuto y la selección A ya había concretado una gran jugada de gran profundidad, la esperanza nos dijo que podíamos verla jugar bien. Es humano tener esperanzas.

Luego pensamos que era razonable esperar para formarse un juicio fundamentado, y fuimos algo escépticos al recordar que la jugada solamente la habían concretado los dos jugadores que más cuota de fútbol ofrecen en la formación presentada ayer: Mas y Onega.

No nos equivocamos al ser escépticos. Al tener dudas. Solo tuvimos una grata confirmación: la "reaparición" del que quisiéramos llamar definitivamente nuevo Onega (ya había jugado bien contra Boca, mostrando gran generosidad en el esfuerzo físico y en el sacrificio futbolístico). La selección A jugó como muy presumiblemente juegue siempre con estos jugadores, aceptando la posibilidad individual de un partido mejor o peor que lo normal que pueda tener cualquiera de sus integrantes. Por caso, Rattin anduvo muy mal. Otro día puede andar mejor, pero con Rattin como Nº 5 este equipo está condenado a jugar con solo cuatro delanteros. Rattin necesita de González, y como la línea de cuatro es inamovible en el fútbol "moderno", tendrá que ser un delantero. Quedan cuatro disponibles. Dos son Artime y Chaldú. Los otros, Onega y Mas. Ayer Onega se echó atrás para recibir destapado. Arrancó libre porque ningún alemán lo fue a buscar, y ahí comenzó el drama ofensivo de la selección. Nadie bajó a acompañarlo. Onega seguía unos pasos, y buscaba cerca. Complicaba el problema de Onega su tendencia a jugar por el medio o la derecha y la consecuente distancia que entonces lo separa de Mas, quien podría servirle de pared y estaría más aprovechado por el toque de Onega. Entonces, Onega solo. Algunas se animó a salir solo. Otras buscó el pase y picó esperando la devolución de Rattin, Chaldú o Artime. Nunca la recibió.

Y se desanimó. No como antes, abandonando la lucha, parándose y bajando los brazos. No intentó más jugar su fútbol, e intentó el pase largo, de 20 ó 30 metros. Puso algunos muy justos, pero esa no puede ser —como luego fue— la mejor y única arma ofensiva del ataque de la selección argentina. Dejamos de lado la gestión individual de Mas, que es un espectáculo aparte: jugó aproximadamente ocho pelotas: conquistó tres goles (uno anulado), y las restantes crearon un alboroto tan grande en la defensa alemana que en los minutos siguientes la selección pasaba a dominar el partido por gravitación psicológica doble del gran puntero.

González rara vez pasó la media cancha. Corrió gente, mordió, desacomodó delanteros rivales. Tiene el 8 en la espalda, pero no se puede contar con él como elemento ofensivo. La defensa está integrada por hombres conocidos. Sería redundante analizarlos. Debemos aclarar empero que con ellos no se puede esperar que la pelota salga jugada desde atrás. Perfumo jugó un buen segundo tiempo. Anticipó con medida y no arriesgó sin necesidad. Roma mostró pocos reflejos, y pudo ser culpable de dos goles.

El Francfort es un mal equipo, con gente en general muy torpe.

Preselección "A" 4
Francfort 2

Preselección "A": Roma (Santoro); Perfumo y Malbernat; Ferreiro, Rattin y Calics (Schneider); Chaldú (Pianetti), González, Artime (Laliana), Onega y Mas.
Francfort: Kunter; Winth y Linder; Lutz, Blusch y Friedrich (Lechner); Trimhold, Gyzbowski (Lotz), Stani (Weber), Huberts y Soltz.
Goles en el primer tiempo: Al minuto, Mas (Pres.); a los 31' Chaldú (Pres.).
Goles en el segundo tiempo: A los 2' Lallana (Pres.); a los 3' Soltz (F.); a los 12', Mas (Pres.); a los 35' Huberts (F.).
En River Plate. Arbitro: Comesaña.

FRENTE AL SION, LOS DE LA "B" CORRIERON

Traer al Sion y pretender que así conoceremos el fútbol que jugará la selección suiza es como si ellos llevaran a Gonzalito para estudiarlo y luego se encontraran con el pibe Mas. Aclarado esto con un ejemplo que consideramos suficiente, tomaremos el match que ayer jugó el Sion contra la selección llamada B por la AFA., como un partido más, jugado por un conjunto de jugadores, posibles integrantes de la selección argentina frente al team que marcha sexto en el torneo de la Liga Suiza.

La mejor definición de qué es fútbol dice: Es el arte de engañar al contrario. Hacerle creer que haremos algo, para poder realizar lo opuesto.

Zubeldía no está enterado de esa definición. O si lo está, la ignora. Los integrantes de la selección son para él un grupo de hombres que reciben un libreto y lo representan en el field. La selección B tenía ayer un libreto que decía: "Jugar corriendo. Siempre corriendo. No pararse nunca". Aquello parecía una carrera de TC. Nadie tenía freno. Berón intentó pararse para aquietar la pelota y encontrar gente cerca, pero todos corrían. Nadie se le acercó para arrancar juntos. Conigliaro, Ribaudo y Verón hacían sus sprints aprendidos de memoria en el Ward. Griguol considera que el volante ofensivo debe hacer piques frontales de 30 metros volteando la gente que se le ponga adelante, y llegar al pelotazo que alguien le mande desde media cancha. Es muy ingenuo. Y muy fácil de recibir por la más torpe de las defensas.

Atrás, la famosa línea de cuatro mantuvo prestancia y firmeza hasta que los jugadores del Sion (la gran mayoría podría estar dentro del calificativo popular de "troncos") encontraron la fórmula "mágica" para mostrar la torpeza de Nelson López, Ovejero y Rols. Basile es más jugador.

¡Ah!, olvidamos aclarar que la fórmula es conocida. Fue moneda corriente alguna vez en la Argentina: gente que se destapa, recibe la pelota, encuentra compañeros que fueron al claro y también están destapados, la toca y pica corto al nuevo claro para poder recibir sin la marca encima. Todo hecho con los hombres a poca velocidad y la pelota "volando". Y todo esto hecho por... ¡¡¡los suizos!!!. En el primer tiempo, la selección B mantuvo latente la posibilidad de ganar. Solo de ganar; no hablamos de jugar mejor fútbol. No admite comparación el balance individual de recursos entre un argentino y un suizo. Eso ya lo sabíamos antes del partido. Durante estos 45 minutos, el Nº 8 suizo, Eschmann, fue el encargado de mostrar cómo con pocos recursos (es un derecho neto, maneja bastante bien ese pie con ambas caras del botín) y mucha "viveza" se puede estar siempre visible para una defensa y servirle de salida franca. Los defensores argentinos —muy propensos a marcar— ignoraron que ese hombre, teniendo muy poco tiempo la pelota en su poder, pero tocándola muy a menudo, fue el desahogo de su defensa y el gestor de las opciones suizas más claras. Nadie lo encimó en todo el match. No estaba en el libreto...

Los cambios del segundo tiempo no mejoraron nada. Mesiano es menos jugador que Berón, y este reemplazo eliminó del team la única posibilidad de fútbol con menor velocidad y más rápido. El empate en un gol no hace a lo importante. Lo que sí importa es que un team de fútbol —la selección B— no jugó al fútbol: corrió. Y para esto no se necesitan dos DD.TT., sobra con un PF. ¡Ah!, también sobran la pelota y el field. El equipo de la B está más para correr por la pista que circunda el campo, que para jugar al fútbol en éste.

Preselección "B" 1
Sion (Suiza) 1

Preselección "B": Irusta (Andrada); Ovejero y Rosi; López, Griguol (Viberti) y Basile; Conigliaro (Pianetti), Berón (Messiano), Ribaudo (Conigliaro), Roldán y Verón.
Sion de Suiza: Vidinic; Jungo y Walker; Germanier, Perrond y Sixt; Stockbauer (Delaloy), Eschmann, Desbiolles, Elsig y Quentin.
Goles en el primer tiempo: A los 18 minutos, Berón (Pres.); a los 44 minutos, Quentin (S).
En River Plate. Arbitro: Spinetto.

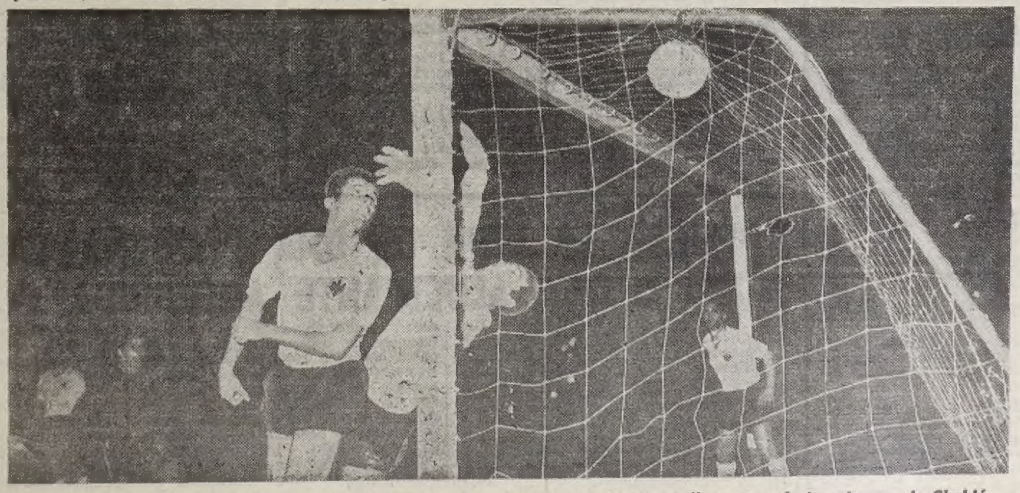

Los dos muchachos alemanes hacen 'ballet'. Pero la pelota ya está en la red. Fue un perfecto cabezazo de Chaldú, que se metió por el ángulo. Corolario de una serie de golpes de cabeza de Rattin y Onega, que había recibido de Gonzalito. Fue el segundo del equipo "A"

Da Nang en Armas: Preparan Defensas

DA NANG, 7 (Reuter). — La tensión aumenta en esta ciudad, definida contra el gobierno de Saigón, mientras los soldados locales y las juventudes armadas son alertados para rechazar la eventual invasión de infantes de marina survietnamitas que serían despachados desde la capital.

La mayor parte de los observadores considera improbable que éstos marchen sobre la ciudad y señalan que la advertencia forma parte de una estrategia para mantener el entusiasmo popular.

La infantería survietnamita fue transportada hasta la base aérea local hace tres días en aviones norteamericanos y hasta ahora no ha avanzado sobre Da Nang. Sus comandantes declararon que comenzarán a retornar a la capital esta tarde.

Mientras tanto, nuevas barricadas fueron levantadas en los caminos principales. Algunas se formaron con tablas y bloques de madera. Decenas de vehículos militares circulan con sus sirenas a toda marcha.

Varios cientos de soldados fueron destacados en el río, donde los caminos de salida del embarcadero fueron bloqueados con camiones y ómnibus para el caso de que los soldados de Saigón intentaron llegar a Da Nang por vía fluvial.

Esas tropas fueron despachadas a Da Nang después de que el primer ministro, Cao Ky, amenazara con "liberar" a la ciudad de los agitadores.

Ky cambió de opinión sobre el uso de la fuerza para dominar la agitación después de hablar con el comandante local, mayor general Nguyen Van Chuan y acordó no recurrir a ella para resolver la crisis.

La agencia oficial de prensa en Saigón informó que tropas surcoreanas capturaron un importante documento del Vietcong ordenando a las guerrillas que exploten la crisis política.

Chuan manifestó a los periodistas que está seguro de que la situación se calmará cuando la Infantería de Marina se retire, aunque la escasez de aviones disponibles puede hacer improbable que retornen a Saigón hoy.

◆ **NEUTRALIDAD**

NACIONES UNIDAS, 7 (Associated Press). — El secretario general de las Naciones Unidas, U Thant, opinó que los Estados Unidos y China deberían ser garantes de un Vietnam neutral y unido.

◆ **PEDIRAN CESE DEL FUEGO**

TOKIO, 7 (ANSA). — La Asociación Budista Japonesa prepara par el viernes una manifestación solicitando el cese de fuego en Vietnam por lo menos el 3 de junio día del nacimiento de Buda.

La solicitud se dirigirá a los gobiernos de Vietnam del Sur y del Norte y al de los Estados Unidos.

La manifestación se hará en el "Hibiya Park" de Tokio. La asociación dará a conocer además un llamado general para que se bregue por la terminación del conflicto vietnamés cuanto antes y en forma pacífica.

Un manifestante budista arroja material impreso para alimentar el fuego que consume a motocicletas incendiadas frente al diario "Song", en el centro de Saigón. (Radiofoto de Associated Press, especial para ULTIMA HORA)

Guerra a la Rabia en Perú

GIRA EL MUNDO

LIMA, 7 (EFE). — Lima ha sido declarada por el ministro de la Salud "ciudad infestada", en orden a los diversos brotes de hidrofobia que se han observado. En consecuencia, los perros callejeros de la ciudad han sido condenados a muerte en masa. Ya ayer, centenares de perros callejeros fueron muertos por las calles por empleados de sanidad, quienes se pasean con un saco repleto de trozos de hígado con arsénico.

Lo curioso es que, según el concepto en vigor, será considerado callejero cualquier perro que no vaya acompañado de una persona, sin importar que esté o no vacunado, que tenga o no collar, que sea de buena raza o "chusco", como se dice por aquí.

El Ministerio de Salud dio algunas cifras relacionadas con la rabia, relativas a 1958 ya 1965: Personas mordidas, 16.791 y 6.465; perros eliminados,, 24.261 y 28.211. Casos de rabia humana: 0 y 7.

PROBLEMAS RACIALES EN UNA ORQUESTA

SYDNEY, 7 (Reuter). — Dean Dixon, director de orquesta norteamericano, declaró hoy que sus planes para grabar con la orquesta sinfónica de Sydney, con vistas a la distribución mundial, habían sido cancelados por los prejuicios raciales americanos.

Dijo que las compañías norteamericanas que influyen en la distribución mundial de discos no están interesadas en la orquesta mientras él sea su director. Dean Dixon es negro.

"Si empezara mañana con un conjunto de jazz grabaría de inmediato —comentó— pero los clásicos están fuera de mi alcance porque soy de color. Esa es la idea que prevalece en los EE.UU. Así era en 1949 cuando dejé mi país y así sigue siendo aún".

EL CUENTO DE LA HERENCIA DE LA PRINCESA

PARIS, 7 (EFE). — El asunto de la herencia de la princesa egipcia Kemal El Din, ha terminado. La supuesta heredera de los fabulosos treinta millones de francos, la costurera de Cannes, Aime Guittay, ha regresado a su casa sin un céntimo y con deudas.

Ella ha explicado el fin del "cuento de la lechera", con estas palabras: "Ha sido una broma del peor gusto que me ha gastado un empleado de la oficina de M. Keller, de Lyon, perito en materia de herencias y búsqueda de herederos. Yo le debía a ese señor una pequeña cantidad y él me buscó para que se la pagara. Lo demás, ya lo saben ustedes".

No obstante, para compensarla de esa tremenda desilusión, ya ha surgido un guionista cinematográfico que le ha ofrecido una cantidad para escribir la aventura de la costurera de Cannes. Quizá de esta forma pueda lograr el pago de las deudas contraídas, que son importantes.

MONEDAS URUGUAYAS FABRICADAS EN CHILE

SANTIAGO, 7 (Reuter). — Efectuóse hoy el primer embarque de monedas uruguayas, acuñadas por la Casa de Moneda de Chile.

Ocho millones de monedas, con un peso total de veinte toneladas, fueron transportadas al puerto vecino de Valparaíso para embarque a Montevideo.

Las monedas incluyen tres millones de aluminio de un valor de treinta centésimos. Una cantidad igual, también de aluminio, de valor de cincuenta centésimos y dos millones de monedas de un peso.

Estas últimas son una aleación de bronce, níquel y aluminio.

Un portavoz de la Casa de Moneda dijo que Chile recibirá por esta acuñación tres millones de dólares luego de haber ganado propuestas en las que participaron Alemania, Francia, Inglaterra y Argentina.

Puntualizó que el contrato con Uruguay tiene una duración de tres años y comprende tanto la acuñación de moneda como la impresión de billetes.

Meses atrás la Casa de Moneda envió a Uruguay billetes de un valor de cincuenta centésimos.

UN AVENTURERO DE SOLO ONCE AÑOS

LIMA, 7 (ANSA). — Hernán Lozaad Brinez, us jovencito de 11 años, fue hoy noticia en esta capital, luego de que los periodistas lo entrevistaron inquiriendo por las aventuras que rodearon su viaje de polizón desde el puerto colombiano de Buenaventura a Callao. Declaró a los periodistas que decidió embarcarse a bordo de una nave de la línea Gran Colombiana, luego de que su madrastra procedió a castigarlo físicamente. Para ello, luego de subir a bordo del barco, se escondió en un bote salvavida y salía en las noches a robar alimentos en la cocina de a bordo.

Llegó a Callao sin que nadie se percatara. Poco después consiguió trabajo como lavaplatos en un bar del puerto de Callao, situado a veinte minutos de Lima y pernoctaba en el interior de lanchones anclados en la bahía.

Todo acabó ayer, cuando un policía intentó saber por qué no estaba en el colegio y al tratar de responderle, el acento peculiar en su forma de hablar lo vendió.

La policía de investigaciones ha oficiado al cónsul colombiano para proceder a su repatriación. En la actualidad es huésped de la prefectura de Callao, donde ha sido acogido por los miembros de la repartición.

CALCUTA: MUERTOS Y HERIDOS EN DOS GRAVES REFRIEGAS

CALCUTA, 7 Reuter). — Por lo menos dos personas resultaron muertas hoy cuando la policía abrió el fuego dos veces sobre una multitud agresiva.

◆ **PIEDRAS Y BOMBAS**

En la primera oportunidad las turbas arrojaron piedras y bombas a una sede policial ubicada en el Norte de la ciudad. Dos personas resultaron muertas en este choque.

◆ **FUEGO POLICIAL**

La policía hizo fuego por segunda vez al ser atacado un coche policial. Un informante del Frente Unido de Izquierda que auspició la huelga por 24 horas observada ayer, señaló que otra persona fue muerta en el segundo tiroteo.

Un comisionado de policía y cinco de sus ayudantes resultaron heridos en el ataque al edificio policial, situado en la parte Norte de la ciudad.

Tumulto

Protesta Callejera de Coristas Semidesnudas

NUEVA YORK, 7 (EFE). — Un nuevo problema tiene en jaque a gran número de agentes de la policía neoyorquina. Es el planteado por las coristas del barrio Latino. No conformes con el sueldo que percibían hasta ahora, las coristas se pusieron de acuerdo para solicitar un importante aumento y, a la vez, ciertas mejoras con respecto a su trabajo, y en apoyo de sus demandas decidieron formar piquetes, por sí mismas, en las aceras de las calles con acceso a su centro de trabajo.

Por este motivo ha surgido el problema, pues, como ahora el tiempo lo permite —en los últimos días se barruntaba lluvia y hacía un poco de frío—, las hermosas damiselas del más frecuentado club de Nueva York han resuelto despojarse de sus abrigos y vestidos de calle y pasearse en su vestimenta habitual de actuación. Y, como el lector puede imaginarse, si el atractivo de las bellas, por un lado, y la curiosidad, por otro, habían congregado en principio a numerosos grupos de peatones, hoy la expectación ha crecido en enormes proporciones y los agentes del orden se las ven negras para despejar la vía pública.

Berlín

Incidente Por un Avión Entre Rusos e Ingleses

BERLIN OCCIDENTAL, 7 (Reuter). — Las tropas británicas impidieron anoche que un general ruso y soldados soviéticos armados se acercaran a los restos del caza de reacción Mig, de diseño ruso que cayó en tirabuzón y se hundió en el lago Stoessensee, a pocos kilómetros de la frontera con Alemania occidental y muy próximo al cuartel general británico.

Mientras la policía militar británica y los efectivos policiales de Alemania montaban las operaciones de rescate, los oficiales rusos y unos 20 soldados armados se aproximaron al lago en vehículos motorizados.

Sin embargo, la policía militar británica se adelantó para impedir que los soldados que acompañaban a los oficiales abandonaran el transporte. Los oficiales soviéticos y británicos discutieron la situación cerca de la ribera del lago.

Cuando terminaron las operaciones de rescate se comprobó que la cabina del avión estaba vacía. El comando aliado dio luego un comunicado calificando de "imprudente e irresponsable" el vuelo de los rusos.

PELIGRA LA VIDA DE UNA PEQUEÑA QUE INGIRIO UNA DROGA ALUCINANTE ADQUIRIDA POR SU TIO

NUEVA YORK, 7 (ANSA). — Una niña de 5 años, Donna Wingeroth, fue víctima de la droga alucinante "LSD-25". Un tío, de 18 años, adquirió por unos dólares un cubito de azúcar impregnado de la droga que ingirió la niña, por cuya salud mental y física temen hoy los médicos.

El joven, Paul Franklin, colocó el cubito de azúcar, envuelto en un papel plateado, en la heladera de la casa, donde la niña lo encontró. Puso en la boca el cubito y a los pocos minutos cayó al suelo, presa de convulsiones, mientras reía y lloraba, como enloquecida, los médicos del hospital psiquiátrico "Bellevue", a donde fue conducida, temen que, aunque salvada de la muerte, su salud mental quede afectada

Paul Franklyn fue detenido bajo la acusación de "haber puesto en peligro la vida y la salud mental de una niña" y de "haberse procurado clandestinamente una droga alucinante".

"Yo nunca ingerí la droga —declaró el joven—; la compre por curiosidad y la guardé". El cubito de azúcar impregnado por "LSD" lo compró por apenas 5 dólares. La policía trata ahora de dar con la persona que le vendió la droga.

Semana Santa: Abrióse el Muro de Berlín Para Pasar al Lado Oriental

BERLIN, 7 (Reuter). — El muro de Berlín se abrió hoy [para] dejar pasar a unos 500.000 berlineses occidentales que [tienen] permiso para efectuar una visita a sus parientes [residentes] en el lado oriental de la ciudad durante las fes[tivi]dades de Pascua.

Con esos permisos y cargados de regalos, unos 200 ber[lineses] occidentales se congregaron ante los puestos de con[trol] fronterizos mucho antes de la hora oficial de paso.

Los guardias de Alemania Oriental, con sus uniformes [...] y sin armamento, apostados al otro lado de la línea, [salud]aban agitando la mano a la multitud que aguardaba [...]

[E]s ésta la primera vez desde el período navideño y de [Año] Nuevo que las autoridades de Alemania Oriental per[miten] a los berlineses occidentales visitar a sus familiares [del ot]ro lado del muro.

[SO]LEMNE CEREMONIA PAPAL

[C]IUDAD DEL VATICANO, 7 (Reuter). — El Papa Pau[lo] dará comienzo esta noche a las ceremonias más so[lemn]es de la Semana Santa con un servicio durante el cual [lavar]á los pies de doce muchachos. La ceremonia tendrá [lugar] en la Basílica de San Juan de Letrán, catedral del [Papa] como Obispo de Roma, conmemorando la última cena [de C]risto.

[A]lgunos de los doce niños son ciegos, otros huérfanos [...]ios lisiados, dos son hijos de convictos, de entre diez [...]e años; todos son oriundos de Roma.

[M]añana por la tarde el Pontífice presidirá una aus[tera] liturgia de Viernes Santo en la Basílica de Santa [...]a del "Vía Crucis", que a la luz de las antorchas se [...]a del "Vía Crucis" que a la luz de las antorchas st [...]a en el Coliseo. El sábado el Papa asistirá a una ceremonia de Vigilia en al Basílica de San Pedro.

Una mujer negra es sacada de un automóvil, donde se refugió para escapar de los gases, por un policía de Mississippi, durante una manifestación integracionistas que tuvo lugar recientemente en Lorman. (Radiofoto de Associated Press, especial para ULTIMA HORA)

Indonesia: 45 Ahogados al Naufragar un Barco Con Menores y Ancianos

YAKARTA, 7 (Reuter). — Cuarenta y cinco personas, en su mayor parte ancianos y niños, perecieron ahogadas cuando naufragó un pequeño barco que las conducía a un festival musulmán. El siniestro ocurrió en los Estrechos de Sonda, entre Java y Sumatra.

◆ RIO: TORMENTA EN LA BAHIA

RIO DE JANEIRO, 7 (ANSA). — Cuantiosos daños y naufragios provocaron anoche la resaca p el viento huracanado en la Bahía de Guanabara. El viento ciclónico, que sopló durante varias horas, alcanzó por momentos velocidades de más de 160 kilómetros horarios. El fenómeno causó el naufragio de numerosas embarcaciones menores y la desaparición de una. Asimismo fue interrumpido el tránsito de lanchas de pasajeros entre Río y Niteroi. Muchas tiendas y comercios, así como las playas de estacionamiento de Copacabana, fueron inundadas por las aguas.

Mientras tanto se carece de noticias del velero "Dois Irmaos", que había partido del puerto de Valencia con destino a Río. Se teme que se haya hundido en medio del temporal.

◆ BARCELONA: ABORDAJE Y HUNDIMIENTO

BARCELONA, 7 (EFE). — Un barco ha sido abordado esta mañana, a la entrada del puerto de Barcelona, hundiéndose poco después. Se trata del motovelero "Cala Murada" matrícula de Palma de Mallorca, con un registro bruto de 201 toneladas, que ha sido abordado por l carguero alemán "Hestia", cuando ambos buques estaban esperando que se despejara la niebla para entrar en el Puerto

El abordaje, que ocasionó un boquete en la banda de estribor del "Cala Murada", se registró a las cinco de la madrugada, habiéndose producido la embestida con la proa del carguero alemán, que, al parecer, no percibió la señal de niebla del carguero español.

PALOMARES: RECUPERARON HOY LA TEMIBLE BOMBA H

[PLA]YA PALOMARES, España, 7 (Associated Press) — La marina de guerra de Estados Unidos recuperó hoy de las profundidades del mar Mediterráneo la temible bomba-H que cayó al agua hace 81 [días], se anunció oficialmente hoy.

[La] recuperación de la bomba, tras penosa y peligrosa búsqueda, cierra el caso del [choque] del bombardero B-52 y otro avión [sobre] esta playa, el pasado 17 de enero, que [dejó caer] su mortífera carga de cuatro bombas [nucle]ares en la costa meridional española.

[UN] PESCADOR INDICO EL LUGAR

[Los] técnicos a las órdenes del contraalmirante William S. Guest sacaron con un [artefa]cto la regordeta bomba del sitio a 800 [metr]os de profundidad, donde se había hundido, pero el crédito de su hallazgo y recuperación pertenece en gran medida al humilde pescador español Francisco Simo, que fijó en su mente el lugar donde vio bajar la bomba en paracaídas; al submarino de investigaciones "Alvin", que encontró y fotografió la bomba en el sitio donde Simo dijo que sería hallada, y finalmente a un aparato provisto de tenazas y que ha sido diseñado para la recuperación de torpedos hundidos.

La pérdida de la bomba fue un serio disgusto para el gobierno de Estados Unidos, a pesar de su insistencia que las bombas a bordo del B-52 no estaban armadas y no podían explotar. España prohibió los vuelos de aviones estadounidenses armados con bombas nucleares sobre su territorio y los rusos acusaron a Estados Unidos de contaminar radiactivamente al Mediterráneo.

◆ MAÑANA DARAN DETALLES

El temor de que la bomba cayera en manos hóstiles también animó las tareas de recobramiento. Los funcionarios de la embajada norteamericana dijeron en Madrid que mañana se revelarán en la playa Palomares detalles del recobramiento del artefacto nuclear.

Después de hallar la bomba, la fuerza de rescate superó una serie de dificultades, incluso mal tiempo, la excesiva profundidad del mar y el lugar en que descansaba la bomba, en una zona de colinas y abismos submarinos.

Los funcionarios españoles elogiaron cálidamente a los técnicos civiles y navales de Estados Unidos.

"Fue como hallar una aguja en un pajar", dijo uno, "haciéndolo a una profundidad de 750 metros, donde la presión del agua es enorme y donde existe oscuridad eterna".

◆ RECOBRADA INTACTA

Fuentes españolas dijeron que la bomba fue recobrada a las 7.40 (8.40 Este). Un vocero de la embajada norteamericana dijo: "La embajada de Estados Unidos, la décimasexta Fuerza Aérea de Estados Unidos en España, están todas complacidas en anunciar que la bomba por tanto tiempo desaparecida ha sido indentificada, y recobrada, intacta".

[Ed]ucación Sexual [Pa]ra Niños Desde 8 [Añ]os, en Inglaterra

[LO]NDRES, 7 (Reuter) [...] [N]iños de ocho años de [...] recibirán educación [sexua]l en un grupo selec[ciona]do de escuelas británicas. Comenzarán a estu[diar] el primero de una se[rie d]e cinco libros de texto relativos a cuestiones [sexua]les. Ese primer libro [trata]rá sobre la preñez en [los] animales y los seres [huma]nos. Los libros se[gund]o y tercero, prepara[dos p]ara niños de 10 a 14 [años] de edad, destacarán [la dif]erencia entre los se[xos m]ediante dibujos.

[Los] libros cuarto y quin[to tr]atarán cuestiones co[mo] las enfermedades ve[néreas], la responsabilidad [...] en materia sexual, [las] desviaciones sexuales. Además, para alumnos [de má]s de 16 años impar[tirán] instrucciones sobre [los] distintos procedimientos anticoncepcionales.

[PE]RU: 6 MUERTOS

[HUA]SAPALCA, Perú, 7 [(ANS]A) — Un ómnibus in[terpr]ovincial volcó en el [kilóm]etro 127 de la carre[tera] Central, provocando [la m]uerte de seis personas [y otr]as 23 gravemente he[rida]s.

[El] ómnibus cayó a un [barr]anco de 50 metros de [prof]undidad, destrozándose [com]pletamente. El acci[dent]e ocurrió a las 22.30.

"Luna 10": Una Estrellita que Vio 25 Albas Lunares

MOSCU, 7 (ANSA). — Desde el centro de coordinación de datos espaciales, la agencia soviética "Tass" informa hoy que el satélite soviético "Luna 10" superó su cuarto día de vida.

"Ha asistido a 25 albas lunares, a la distancia de 350 kilómetros del suelo", dice la "Tass". Por lo general, el "Luna 10" empieza a comunicarse con la Tierra inmediatamente después del ocaso (terrestre).

"Sobre la pantalla, que ocupa toda la pared de una sala del centro del cálculo —dice el corresponsal— se puede observar un puntito luminoso en movimiento: la estrellita representa al "Luna 10" en fase de acercamiento al punto en el cual empezará un período de transmisión".

Antes de dicho período se efectúa un control de laboratorio. Las bobinas, relays, cuadrantes, todo debe estar en su lugar y se verifica en cada oportunidad. Un descuido provocaría la pérdida del registro de los preciosos datos que llegan. Sin éstos, todos los rublos invertidos en la empresa global serían inútiles.

Cuando el operador confirma que todo está en orden, se espera tranquilamente el comienzo de la transmisión.

La "transmisión" en este caso es absolutamente hermética para el profano, explica el corresponsal. Los datos están codificados, como velocísimos silbidos. "Código" significa lenguaje especial, radio simbólico, con el cual el transmisor y el escucha se comprenden.

"Comprender" no quiere decir recibir, sino interpretar; es decir, "traducir". La traducción es mecánica y rapidísima.

FINAL FELIZ: MUNA Y JORGE PARTIERON DE BEIRUT A PARIS

BEIRUT, 7 (Reuter). — Jorge Dayekh, hombre de negocios venezolano de origen sirio, partió hoy de esta ciudad por vía aérea rumbo a París acompañado por su joven esposa Muna Basmagi; de la capital francesa la pareja proseguirá luego viaje hacia Venezuela.

El matrimonio desvirtuó versiones periodísticas en el sentido de que Muna había rehusado unirse a su esposo en Caracas el mes pasado, después de haber llegado a París en vuelo desde Damasco.

Dayekh manifestó a los periodistas en el aeropuerto que la joven Muna, de 16 años de edad, se había sentido sola en el aeropuerto de París. "Entonces comenzó a llorar y a llamar a su madre y la gente interpretó ello como que quería regresar al lado de su madre", acotó.

Se dijo que Muna manifestó a los funcionarios del aeropuerto: "Quiero volver al lado de mi madre. No quiero al hombre que mi familia me impuso por esposo".

Posteriormente Muna expresó que había modificado su opinión acerca de su casamiento, pero insistió en que su esposo viajara desde Venezuela a llevarla. Hoy Muna manifestó a los periodistas que amaba a su esposo.

Hong Kong

Violentos Disturbios: Más de 400 Detenidos

HONG KONG, 7 (Reuter). — Grandes sectores de Kowloon parecían hoy haber sido devastados por la guerra, después de los violentos disturbios ocasionados por el aumento de las tarifas del ferry, que causaron daños por millones de dólares.

Automotores incendiados y decenas de ómnibus están abandonados en las calles, mientras la policía con armas largas y soldados con uniforme de campaña patrullan las calles. Parquímetros torcidos o quebrados están esparcidos por el pavimento entre vidrios rotos, botellas y piedras.

Más de cuatrocientas personas fueron arrestadas e interrogadas, ya sea, por los disturbios o por no respetar el toque de queda,

Muchos comercios situados en la "avenida turística" de Nathan Road fueron saqueados,

Los miles de revoltosos, jóvenes en su gran mayoría y muchos de solo 10 ó 12 años, se lanzaron a las calles por segunda noche consecutiva protestando por la proposición de elevar los pasajes de primera clase, en el ferry que atraviesa la bahía desde Kowlon hasta Hong Kong.

Dominicana

Protesta Estudiantil: Un Muerto en San Juan

SANTO DOMINGO, 7 (Reuter). — Una manifestación estudiantil marchó por las calles de San Juan de la Maguana como protesta por la muerte de un joven en una manifestación antinorteamericana. Antonio de la Rosa, de 15 años, resultó muerto y Víctor Sánchez, de 12, recibió graves heridas cuando la policía hizo fuego sobre un grupo de estudiantes que protestaba contra la ocupación del país por tropas extranjeras. Los estudiantes gritaban estribillos antinorteamericanos y arrojaron piedras a la policía cuando un sargento disparó contra los manifestantes en San Juan de la Maguana.

◆ BOSCH APOYARIA A CAAMAÑO

NUEVA YORK, 7 (ANSA). — Juan Bosch habría afirmado estar dispuesto a renunciar a su candidatura a la presidencia de la República Dominicana a favor de la del coronel Francisco Caamaño Deno, líder del movimiento constitucionalista. Así afirma "El Tiempo", un diario neoyorquino que se publica en castellano, en un artículo [de su] corresponsal en Santo Domingo.

...menores de ...dos fueron autores de los ...os cometidos en jurisdicción de Gálvez.

...cesados por asociación ilícita y robos y hurtos reiterados, con intervención del

14 de Julio ..., ... probó que su propietaria,

LEA HOY EN

LA REVISTA DE MAYOR CIRCULACION EN LA ARGENTINA

ASI

EL MUNDO EN SUS MANOS

2da. EDICION

LA VISITA DE LA VIUDA DE KENNEDY

El país recibió una de las visitas más destacadas de su historia. Durante siete horas, Jacqueline Bouvier Kennedy, la viuda del mandatario asesinado en Dallas, conmovió con su presencia a la opinión pública de Buenos Aires; luego partió a Córdoba, donde pasará una breve temporada de descanso. Lamentablemente, la increíble custodia policial local y la de los agentes del F.B.I., sumada a la actitud de algunos personajes del oficialismo, impidió que el trabajo de la prensa mostrara a la curiosidad del público todos los detalles de la visita. No obstante, un equipo de reporteros gráficos y fotógrafos de ASI siguió paso a paso a la familia de Kennedy, reflejando en once extraordinarias páginas de su edición de hoy, este acontecimiento que aparece como uno de los más importantes del año.

EL ORIGEN DE LA VIDA

Desde el fondo de los tiempos, el hombre se pregunta quién es él, qué es la vida, cómo empezó, cuándo empezó. Estos interrogantes capitales, que aún no han hallado respuestas concluyentes, engendraron a lo largo de la historia cientos de hipótesis y de investigaciones, propiciatorias de una lucha constante entre materialistas y espiritualistas. En cuatro interesantes páginas, ASI refiere este largo proceso y presenta las últimas conclusiones de la ciencia.

CATOLICOS REBELDES OCUPAN UNA IGLESIA

Un grupo de jóvenes católicos en rebeldía se dio su propio plan de lucha; pero en lugar de ocupar una fábrica, ocupó una iglesia de Villa Luro como protesta por la designación de un nuevo párroco. Los muchachos entienden que ha llegado la hora de que la Iglesia hable el lenguaje de los tiempos que corren, y no están dispuestos a tolerar la negativa de algunos altos prelados ante sus reclamos. Quieren dialogar, afirman que los laicos son parte de la institución y se alinean en una corriente renovadora.

ESTUDIANTES vs. MILITARES

La presión de la juventud estudiantil derrocó a la Junta Militar que gobernaba la República del Ecuador. La acción costó sangre, tumultos y la clausura de la universidad, pero dio sus frutos. La noticia tuvo una especial repercusión en Buenos Aires, por ser el lugar de residencia de un ilustre exiliado: el doctor José María Velasco Ibarra, que fuera cuatro veces presidente del Ecuador y sufriera tres derrocamientos armados.

DESPUES DEL REY PELE, ALBRECHT

Está a punto de reaparecer en las canchas el futbolista tucumano Rafael Albrecht, el hábil número 6 de San Lorenzo de Almagro. Según una reciente encuesta, está considerado el mejor jugador argentino y el segundo sudamericano. En esta edición, presentamos una semblanza biográfica exclusiva de Albrecht, que nació cerca del campo de juego, jugó siempre con camisetas a rayas verticales, es hincha de Excursionistas y no sabe por qué en su provincia le llaman "Ichio".

EL FUTBOL IMPROVISADO...

"Hay mucha gente que supone que el fútbol es un libro de cocina. Lo leemos, tomamos las ollas y los ingredientes, encendemos fuego y esperamos la comida..." Lo que sigue... léalo en ASI de hoy. Es otro particular enfoque deportivo de nuestro comentarista Dante Panzeri.

LA REVISTA EN CASTELLANO DE MAYOR CIRCULACION DEL MUNDO

FALSIFICARON LA FIRMA DE UN COMERCIANTE Y ESTAFARON MILLONES

La policía, tras prolongada investigación, puso fin a las andanzas de dos audaces sujetos que lograron cometer defraudaciones y estafas por sumas millonarias. Se trata de Oscar Rodríguez, argentino, de 29 años, casado, con domicilio en Vera 1144, y Ernesto Malvassi, de igual nacionalidad y de 30 años, soltero, domiciliado en el mismo lugar. Ambos delincuentes son electricistas y trabajaban en sociedad. Las defraudaciones comenzaron a ser denunciadas por diversos comerciantes, quienes habían vendido al "avivado duo", gabinetes y materiales de radio y televisión que eran abonados con cheques librados con el nombre de Luis C. A. Descotte. Al hacer las operaciones comerciales, los vendedores solicitaban informes sobre el estado de cuenta del comprador, respondiendo los bancos en todos los casos que el mismo contaba con gran solvencia y respaldo. La sorpresa la recibían cuando trataban de hacer efectivos los cheques: eran rechazados por comprobarse que la firma de Descotte había sido falsificada.

Las denuncias se fueron acumulando, pudiéndose establecer posteriormente que la libreta de cheques que utilizaban los delincuentes había sido robada del domicilio de Descotte, quien es hermano del conocido automovilista. En el mes de febrero pasado, en circunstancias en que Descotte, que posee un negocio de venta de automotores, se hallaba ausente de su domicilio, Paraná 604, de la vecina localidad de La Lucila, entraron ladrones —que no eran otros que Rodríguez y Malvassi—, llevándose, aparte de un televisor, ropas, pieles y otros objetos, un talonario de cheques. Utilizaron esos cheques, tras falsificar la firma de Descotte, para adquirir los materiales antes mencionados, que guardaban en los dos talleres que tenían montados: uno en la calle Vera y otro en Dorrego 904.

Las averiguaciones policiales llevaron a los encargados de la pesquisa hasta el taller de la calle Vera, donde se pudo constatar que los datos de filiación dados por los comerciantes damnificados coincidían con las personas que atendían el negocio. Malvassi fue detenido en momentos en que abandonaba su domicilio, mientras Rodríguez consiguió huir por los fondos. Pero conocedora la policía de que debía entrevistarse con una mujer en la estación San Fernando, logró detenerlo en esa oportunidad. Tanto Rodríguez como Malvassi, tienen antecedentes por delitos cometidos contra la propiedad y ambos falsificaron la firma de Descotte.

ERNESTO MALVASSI

OSCAR RODRIGUEZ

POR EL ROBO DE OBJETOS SACROS, 2 CURAS PRESOS

MEAUX, Francia, 7 (EFE) —Escándalo a raíz de la detención de dos eclesiásticos: el padre Breaux, de Meaux, y el padre Demissy, de Lagny, en cuyos domicilios ha encontrado la policía numerosos objetos de arte sacro que habían desaparecido de numerosas iglesias de L'Ile de France.

La circunstancia de descubrirse ese arsenal en plena discusión sobre el caso de la película "La Religiosa", cuya prohibición ha surgido a partir de las miles de protestas enviadas por los medios religiosos a los poderes públicos, ha exagerado la polémica. La policía mantiene el asunto con gran discreción y, por el momento, se ha explicado el hecho como un lamentable amor al coleccionismo.

De todas formas, ese silencio policíaco en torno al asunto ha dado paso a las más disparatadas conjeturas. En los medios eclesiásticos se lamenta el descrédito que ese hecho supone para el conjunto del clero y solo se anticipa la explicación de un desordenado entusiasmo por las obras de arte. Desde hace algún tiempo, la desaparición de objetos artísticos de las iglesias es motivo de una rigurosa vigilancia por parte de la policía, que ha descubierto en numerosas ocasiones a los desaprensivos que explotan la venta de tallas, tapices y otros elementos

ASESINATO Y SUICIDIO

MENDOZA, 7 (De nuestro corresponsal). — Un hombre dio muerte a su esposa de un balazo y luego se quitó la vida. El drama conyugal se desarrolló en una habitación que ocupaba el matrimonio en el inmueble de la calle Matienzo 1899 de Guaymallén. La policía encontró allí los cadáveres de Mirtha Fernández de Pleitel y de Fernando Ismael Pleitel, ambos argentinos, de 28 y 29 años, respectivamente.

Una pericia de la policía científica permitió reconstruir la tragedia, señalándose que con toda probabilidad Pleitel consumó la muerte de su mujer mientras ésta dormía, abocándose luego el mismo revólver Smith Wesson 32, a la sien derecha para descerrajarse un balazo fatal.

Cloroformaron al Joyero y Robaron Cuanto Quisieron

MEDELLIN, 7 (Reuter). — Dos individuos bien vestidos penetraron en una joyería en el centro de esta ciudad colombiana, y tras reducir al dueño con cloroformo, se levantaron con piedras preciosas por valor superior a un millón de pesos (alrededor de 50.000 dólares).

El asalto fue perpetrado a plena luz del día en el medio de la zona bancaria en el séptimo piso del edificio del Banco de Colombia.

Según dio cuenta la policía los atracadores se presentaron como posibles compradores, y tras desconectar el sistema de alarma e inmovilizar a William Eurich, el joyero, procedieron metódicamente a elegir las mejores piedras de las existencias durante una hora y media.

En el mismo negocio se perpetró en abril de 1946 el "robo del siglo" colombiano, en el cual fueron robadas piedras preciosas por valor de tres millones de pesos.

DESDE EL URUGUAY PIDEN AL "SATIRO"

MONTEVIDEO, 7 (ANSA) — La policía uruguaya iniciará de inmediato los trámites para solicitar a las autoridades argentinas la extradición de Francisco Castellanos Fernández, el famoso "Sátiro" detenido ayer.

La información fue suministrada mediante radiograma recibido por la sección uruguaya de Interpol, desde Buenos Aires.

Castellanos Fernández logró huir de la cárcel de Punta Carretas utilizando una escala de sábanas y un trozo de madera, el 25 de noviembre de 1964. Desde entonces la policía uruguaya perdió su pista, encontrándose ahora con la noticia de la detención del delincuente en Buenos Aires.

"El Sátiro" se hizo famoso en el verano de 1963, cuando sembró el terror en fincas del residencial barrio de Pocitos, a las que [illegible] valiéndose de sus dotes de eximio escalador. Normalmente, "El Sátiro" vestía un short, y tras abusar de mujeres que en el momento de su visita se encontraban solas en la casa, desaparecía llevándose dinero y alhajas y todo objeto de valor que encontrara a su paso.

El 5 de agosto de 1964 fue detenido tras espectacular procedimiento y alojado en la cárcel de Punta Carretas, en razón de su peligrosidad. Procesado por hurto y violación, Castellanos no alcanzó a cumplir cuatro meses de su pena, cuando logró huir del que hasta entonces se consideraba seguro establecimiento de detención.

Castellanos fue el único delincuente que logró trasponer los obstáculos hasta llegar al muro de la prisión, descolgándose desde una altura impresionante a través de una escala hecha con trozos de sábanas.

ASALTAN UNA FABRICA CON AMETRALLADORAS: 1 HERIDO

Otro espectacular asalto fue cometido esta mañana en una fábrica de chacinados de Mataderos. Cinco pistoleros, dos de ellos armados con ametralladoras automáticas, irrumpieron en las oficinas del establecimiento y amenazaron de muerte a los empleados y obreros. Tras examinar la caja de caudales, los hampones comprobaron que no había dinero, razón por la cual descargaron fríamente sus armas contra los indefensos empleados, uno de los cuales cayó perforado por un proyectil.

◆ EN UN TAXIMETRO

A las 10.15 de esta mañana, un automóvil Di Tella, patentado de taxímetro, color celeste, con cinco individuos en el interior se detuvo frente a la fábrica de chacinados existente en la calle Cañada de Gómez 1957.

Uno de los desconocidos permaneció en el volante y los cuatro restantes descendieron. Tras penetraron resueltamente en las oficinas y el restante quedó de campana en la puerta de calle.

Una vez en el interior los pistoleros sacaron a relucir dos flamantes ametralladoras y una pistola calibre 45, armas con las cuales inmovilizaron a varios empleados amenazándolos con hacer fuego al menor movimiento.

El propietario del establecimiento, señor Luis Rodríguez Vigil, fue encañonado con una ametralladora y obligado a indicar el sitio donde se hallaba la caja de caudales. El dueño de la fábrica, sin oponer, como es lógico, ninguna resistencia, acompañó a los malhechores hasta el fondo de la oficina señalando la caja fuerte, la cual debió abrir inmediatamente

◆ FURIA HOMICIDA

Mayúscula sorpresa tuvieron los delincuentes cuando advirtieron que en el interior de la caja de caudales no había un solo centavo, pues todo el dinero había sido retirado ayer.

Visiblemente "molestos" por la falta de dinero, los pistoleros profirieron una serie de insultos contra los indefensos empleados y se dispusieron a escapar, al tiempo que el hampón que empuñaba la pistola calibre 45 hizo varios disparos y ganaron la calle huyendo en el automóvil Di Tella.

Los disparos efectuados por el bandolero hirieron al empleado Luis Ferrari, argentino, de 40 años de edad, quien, rápidamente, fue trasladado al hospital Salaberry, donde se asiste de las graves heridas recibidas.

Posteriormente, intervinieron las autoridades de la comisaría 42ª, que instruyen el correspondiente sumario, iniciando una serie de averiguaciones tendientes a lograr la reconstrucción fisonomica de los delincuentes.

◆ Un empleado de la fábrica de chacinados que fue asaltada esta mañana, explicó la forma en que los audaces bandidos irrumpieron en el local amenazando de muerte al personal con dos ametralladoras y una pistola. No robaron nada porque el dinero fue retirado ayer. Un empleado quedó herido

LADRONES DE GANADO ACRIBILLADOS A TIROS

LIMA, 7 (ANSA). — Dos ladrones de ganado resultaron muertos y varios guardias civiles heridos en un hoque armado que se produjo el domingo último en las cercanías de la localidad de Tampo,ata, departamento de Apurímac, se informó hoy oficialmente.

Hasta el momento las versiones sobre el choque armado habían sido proporcionadas en forma extraoficial, pero voceros de la Guardia Civil confirmaron que una masa de gente atacó a una patrulla de guardias que habían capturado a dos cazadores furtivos.

Al mismo tiempo se anunció que un vehículo militar enviado a la zona conduciendo veinte hombres de refuerzo sufrió un accidente en el cual perdió la vida un guardia civil y otro quedó herido.

TRAS "EL PASEO" LE ROBARON EL DINERO

José Carlos Ruiz García, apoderado de la firma Alberto Dodero y Cía., narró a la policía la forma en que fue despojado de 750.000 pesos en efectivo y diversos objetos de valor por 90.000 pesos por un asaltante solitario. En circunstancias en que transitaba por la calle Bartolomé Mitre, en la tarde de ayer, un individuo que lo amenazó con un revólver le indicó que lo acompañara. Bajo la presión del arma, Ruiz García no tuvo más remedio que obedecer al desconocido, quien posteriormente lo hizo ascender a un automóvil. Allí, el solitario asaltante tenía un compañero, que era quien conducía el rodado. Mientras era "paseado" por diversas calles de la metrópoli, la víctima fue despojada de la suma antes citada y luego, sin haber sufrido daño alguno, abandonado en la intersección de las calles Perito Moreno y Tilcara. El automóvil desapareció en seguida y sus ocupantes se hallan prófugos.

◆ OTRO ASALTADO

Otro audaz atraco en plena vía pública se cometió en la tarde, logrando los asaltantes apoderarse de una respetable suma. La víctima de los malhechores fue Luis Carlos Cassola, quien luego de retirar de una sucursal bancaria 12.000 pesos, pertenecientes a la firma Rellenos Eléctricos S.R.L., de la calle Caldas 1440, se dirigía a ese establecimiento por dicha arteria. Al llegar frente al número 1819, dos desconocidos le interceptaron el paso, amenazándolo con armas de fuego. Cassola, sorprendido, entregó el dinero y los delincuentes desaparecieron inmediatamente. La denuncia fue radicada en la seccional 29ª, realizándose en estos momentos una pesquisa tendiente a individualizar a los sujetos.

◆ MEDIO MILLON

También en la víspera fue víctima de un atraco Arnaldo Mezzani, argentino, de 50 años, empleado de los almacenes ubicados en la calle Pedro de Mendoza 2233. El agraviado, en momentos en que se disponía a penetrar en el local citado, fue brutalmente golpeado por un desconocido, quien se apoderó del portafolio en el cual Mezzani llevaba 500.000 pesos. Aturdida por el golpe, la víctima no pudo hacer para impedir el atraco, que fue denunciado en la comisaría 24ª.

◆ SIGUE LA SERIE

El día parecía ser propicio para los asaltos. Antonio Ricardo Charete, feliz poseedor de 50.000 pesos en efectivo, entraba en horas de la tarde de ayer a la finca de la calle Cangallo 4341 cuando un individuo que se encontraba al acecho en el pasillo le dio la voz de alto. Como empuñaba un revólver nada tranquilizador, Charete optó por entregarle el dinero y formular la denuncia ante las autoridades de la seccional 11ª, que procuran dar con el paradero del malhechor.

Choque: Mueren Carbonizadas Dos Personas

ROSARIO, 7 (De nuestro corresponsal). — Dos personas, unas de ellas un menor de edad perecieron carbonizados como consecuencia de un choque entre dos vehículos. El hecho ocurrió en circunstancia que un camión cargado con mercaderías de frigorífico circulaba por Estanislao Zeballos a cargo de Alfredo Martín, argentino, 42 años, casado, domiciliado en Presidente Quintana 811. Al llegar a San Nicolás entró en colisión con otro camión que circulaba por esa arteria, guiado por Juan Carlos Deniew, argentino, 21 años, soltero, domiciliado en Boulevard Segur 2041, quien llevaba como acompañantes a Miguel Alberto Deniel, argentino, 16 años y Luis Alberto Zeballos.

El último de los rodados volcó sobre su lado izquierdo, incendiándose el motor y parte de la cabina donde quedaron apretados los dos menores que perecieron carbonizados. El conductor del camión logró salir por el parabrizas resultando con quemaduras en distintas partes del cuerpo, siendo conducido a la Asistencia Pública. El fue fue extinguido por personal del cuerpo de bomberos.

DEFRAUDAN MAS DE 2 MILLONES CON DOCUMENTOS SIN FONDOS

Las actividades de una vasta organización de delincuentes que operaba con cheques y firmas falsas en operaciones de comercialización de aves han sido desbaratadas por la intervención policial. La investigación se inició con motivo de la denuncia formulada por el señor Eusebio Domingo, español, de 35 años, casado, establecido con comercio del ramo aludido en Gaona 1802 y con un peladero en la ruta 8, jurisdicción de Pilar. Dijo Eusebio que había sido víctima de estafas con documentos falsos por valor de $ 2.700.000 por un individuo con el cual entabló relaciones comerciales, y que luego desapareció.

Mediante averiguaciones cumplidas en los medios de venta de aves, especialmente en mercados, se logró la detención de Arturo López Fondeville, argentino, de 48 años, jubilado, con domicilio en Güemes 3169, en momentos en que se disponía a cobrar del depósito mayorista instalado en Espinosa 2138 la suma de 88.000 pesos.

◆ EL CABECILLA

La detención de Fondeville permitió a la policía llegar a establecer la identidad del cabecilla de la organización. Se trataba de Carlos Alberto Ibáñez, paraguayo, de 29 años, soltero, empleado, domiciliado en Guardia Vieja 3763, también conocido por Ricardo Quintans. Este había trabado amistad con un tal Leopoldo Fernández y convinieron ambos dedicarse a la compra-venta de aves. Las compras las efectuaban en peladeros y otros comercios de la Capital, para revenderlas luego. Fondeville, cuya posición parece algo extraña en medio de esta organización, había ingresado a la misma mediante el aporte de 200.000 pesos. Todo se hizo en forma normal al comienzo. Luego Quintans abrió una cuenta de 5.000 pesos en la sucursal del Banco de la Provincia, en Merlo, librando luego cheques nada menos que por la suma de dos millones. Entregó también otros cheques suministrados por Fernández y otro socio, de nombre Rafael Rodríguez, de cuentas liquidadas cuyo origen se investiga. En total, Ibáñez o Quintans operó por 10.000.000 de pesos, estafando en 3.000.000 a honestos comerciantes.

Una amiga de Ibáñez, que fue detenida, fue su cómplice para abrir la cuenta bancaria a nombre de Quintans. Se trata de Ana Angela Tarzia de Rodríguez, argentina, de 30 años, con domicilio en Guardia Vieja 3763. Juntamente con Fondeville había abierto un supermercado en Merlo, que luego fue a la quiebra y embargados sus bienes. El embargante recibió de manos de Ibáñez o Quintans y Fondeville un cheque de 500.000 pesos perteneciente a una cuenta que la mujer había abierto en un banco de Río Cuarto a nombre de Rosa Tarziani de Rodríguez.

Todos los nombrados, a excepción de Fernández y Rodríguez, que se hallan prófugos, están detenidos. En lo que se refiere a Quintans, informó la policía que registra condena anterior por malversación de fondos y tiene pedido de captura a raíz de una causa por homicidio y robo. También existen pedidos de captura anterior para Rodríguez y la Tarzia.

ESPANTOSA MUERTE DE UN CICLISTA QUE FUE EMBESTIDO POR UN OMNIBUS

SANTA FE, 7 (De nuestro corresponsal). — Un fatal accidente se registró en la zona Norte de esta ciudad, en jurisdicción de la seccional trece, que dejó como saldo la muerte de un homore.

Por causas que se tratan de esclarecer, un coche número dos de la línea 1 del transporte de pasajeros urbano, conducido por Roberto Héctor Cudini, de 34 años, que iba en Catamarca 2229 embistió en Blas Parera y San Lorenzo al ciclista Hugo Vicente Hernández, de 21, que se domicilia en Díaz de Solís y Angel Cassanello.

Por causa de las graves heridas recibidas, Hernández, dejó de existir en el acto.

◆ ANDA

SANTA FE, 7 (De nuestro corresponsal). — Terminaron las andanzas de una gavilla de jóvenes delincuentes que habían cometido numerosos atentados contra la propiedad. La detención de los mismos estuvo a cargo de personal policial de la localidad de Gálvez.

Los efectivos policiales destacados al efecto lograron aprehender a varias personas en actitud sospechosa frente al local de la sucursal del Banco Provincial de Santa Fe, quienes resultaron ser Alberto A. Calvi, René O. Magnone, Juan C. Ribles y Jorge Ciani, todos ellos de 19 años de edad; Roberto Nicolás, de 22 y Romualdo Magnone, de 18; como asimismo, a dos menores de edad. Los nombrados fueron autores de los robos cometidos en jurisdicción de Gálvez.

NUMEROSOS DELINCUENTES SON DETENIDOS EN MAR DEL PLATA

MAR DEL PLATA, 7 (De nuestro corresponsal). — Efectivos de la comisaría 3ª de la ciudad balnearia procedieron a la detención de Jorge Horacio Aizpun, argentino, de 42 años, domiciliado en Montes 3743; Héctor Francisco Larribete, argentino, de 28 años; José Celestino Solís, chileno, de 40 años, y Modesto del Carmen Vázquez, chileno, de 38 años, domiciliados los tres últimos en Batan Nº 3. Estos cuatro sujetos fueron sorprendidos cuando intentaban sustraer un automóvil propiedad de Silverio Arce, que estaba estacionado en Merced 5545. Se estableció que los detenidos eran autores de otros delitos diversos, secuestrándose del poder de Aizpun, diversos efectos. Los detenidos son procesados por asociación ilícita y robos y hurtos reiterados, con intervención del juez penal doctor Viñas.

—Por su parte, personal de la comisaría 2ª detuvo a Gilberto Felice, empleado de la empresa de transportes Micromar, quien en diversas oportunidades retiró pasajes a distintos puntos, sin efectuar las anotaciones en la caja respectiva. Posteriormente, el desleal empleado devolvía los boletos y percibía el importe. Con esta maniobra estafó en más de 500.000 pesos a la empresa. La policía le secuestro al imputado 20 pasajes que tenía listos para devolver, y la suma de 113.000 pesos en efectivo, producto de sus maniobras. Felice es procesado por estafas reiteradas, con intervención del juez penal doctor Viñas

—En otro procedimiento efectivos de la comisaría 1ª allanó la finca de la calle 14 de Julio 459, donde comprobó que su propietaria, Jorgelina Orellano, argentina, de 39 años, comerciante, hacía ejercer la prostitución en su beneficio a las rameras Doris Beatriz Ferreyra de Naviglia y Leonor Juliana Ponce. Las prostitutas y su explotadora son procesadas por infracción a la ley 12.331

◆ MAS PROCEDIMIENTOS

Por su parte, personal de Investigaciones, de Martínez, detuvo a las prostitutas Julia E. Pereyra, Ana T. Benítez, Noemí Osavia, Leticia M. Langrau, Fortunata Maidana, Elisa A. Iglesias, Ana M. Tabares, Manuela I. Quiroga, María R. Ovington, María C. Gonzalez, Hermínia E. Díaz Modesta Sosa, María E. Piñeiro de Avila, María Díaz y Marta E. Ríos, todas las cuales fueron colocadas a disposición del juez de faltas por infracción al artículo 44 del decreto Nº 24.338/56.

LA LIMITACION DE LA PRODUCCION AZUCARERA RESISTEN EN TUCUMAN

Mientras que aquí, en Buenos Aires, se anuncia que la Cámara de Diputados de la Nación está citada para el jueves 14, a las 16 horas, a los efectos de considerar en sesión especial el problema azucarero y la difícil situación institucional y económica por la que atraviesa la provincia de Tucumán, la Cámara Azucarera Regional, entidad que representa a los industriales tucumanos, ha dado a conocer su respuesta a la reciente disposición del gobierno por la que se limita la producción azucarera de este año.

Ese organismo industrial declara que la resolución oficial no tiene en cuenta la contribución histórica de Tucumán a la producción azucarera del país, reduciéndola a una proporción inferior a cualquier promedio que se tome y ello a pesar de la desmedida competencia a que ha sido sometida en los últimos años y a las condiciones económico - financiera totalmente desfavorables en que debió desarrollar su actividad.

Sostiene la Cámara Azucarera Regional que Tucumán no encuentra en la resolución de limitación el reconocimiento que merece por el alcance social que realiza la acción empresaria.

Afirma que causa profunda extrañeza la anormalidad que surge al observar que para algunos ingenios se fijan cupos que jamás han elaborado y en cambio hay otros con reducciones de extraordinaria magnitud.

Expresa finalmente que el caudal económico que se le quita a Tucumán por la reducción desproporcionada de producción redundará en gravísimo perjuicio para la ya castigada economía de la provincia, que verá de este modo disminuida aún más su ingreso bruto y que afectará su fuente de trabajo para decenas de millares de agricultores y obreros argentinos.

◆ REBELION UNIVERSITARIA

TUCUMAN, 7 (De nuestro corresponsal). — Un grupo de afiliados al Centro de Estudiantes de Derecho ocupó anoche el local de la Facultad de Derecho y Ciencias Sociales, dependiente de la Universidad Nacional de Tucumán, ubicada en 25 de Mayo 471. Las puertas de hierro del inmueble fueron cerradas y sobre las mismas han colocado carteles en los cuales se da cuenta de la actitud asumida y se sintetizan las razones que, a criterio de los estudiantes, justifican la misma.

Sesenta alumnos son los que realizan la ocupación de conformidad con una medida dispuesta por el referido Centro de Estudiantes de Derecho. Los que dirigen la ocupación informaron que adoptaron ese temperamento en repudio por la actuación del decano de la facultad, doctor Horacio Luis Povina, y también por las "irregularidades administrativas denunciadas ante el consejo directivo", las que se sintetizan en estos cuatro puntos: 1) otorgamiento de títulos viciados de nulidad; 2) violación al régimen de correlatividades; 3) irregular constitución de las mesas examinadoras, y 4) desidia administrativa.

◆ PROCEDIMIENTO DE IMPOSITIVA

Un procedimiento que por sus características causó singular conmoción en la zona céntrica, se cumplió en el local que ocupa la firma dedicada al negocio de artículos para hombres "King's", en la calle San Martín 641.

Se adviritió, así, un inusitado despliegue de elementos policiales y también de personas vestidas de civil frente al local mencionado, los que ingresaron de inmediato al interior, al tiempo que los efectivos policiales provistos de armas aumotáticas montaban guardia frente a la puerta del negocio.

En el lugar se tejieron las más variadas hipótesis pero la indagación periodística permitió determinar que se trataba de una medida dictada por la Delegación Local de la Dirección General Impositiva, la cual, contando con orden de allanamiento otorgada por el juzgado federal, tendía a incautarse de los libros de contabilidad y demás documentación de los negocios de la firma propietaria del establecimiento que gira bajo la razón social de Igusquiza y Cía., cuyo propietario principal, señor Alberto Igusquiza, atendió personalmente a los funcionarios actuantes los cuales una vez en poder de la documentación buscada se retiraron, reanudándose en el local las actividades comerciales.

Se supo que aproximadamente unos 22 empleados de la Dirección General Impositiva, tomaron parte en el procedimiento. Por su parte, la Dirección General Impositiva, de acuerdo con las reglamentaciones, no proporcionó información alguna al periodismo.

No hay Festival por un Juicio de los Comerciantes

SALTA, 7 (De nuestro corresponsal). — La junta ejecutiva del II Festival Latinoamericano del Folklore resolvió suspenderlo debido a inconvenientes que surgieron. Este festival debía llevarse a cabo entre el 15 y el 25 de este mes, ubicando las tribunas populares en avenida Belgrano al 500.

◆ RECURSO

Pero resultó que los comerciantes de esa arteria se presentaron a la justicia promoviendo recurso de amparo por entender que se los perjudicaba. El juez que entiende en la causa hizo lugar a los recursos y los organizadores del festival, entonces, adoptaron la medida que se consigna. Es probable que el festival se haga en Jujuy, ya que hay pedidos en tal sentido.

FRA[...] TRA[...]

Nuevamente pa[...] conflicto de Aero[...] solución creíase inm[...] varse y de ello res[...] titular de la empres[...]

Los hechos que [...] lamentablemente h[...] gestiones inciadas [...] diodía en la Confe[...] ran un desalentado[...] existía — por parte [...] un lado y algunos [...] de echar las bases [...]

Luego de la as[...] formamos en nuest[...] CATT, dispuestos [...] predisposición de [...] Seguridad Social [...] tular de Defensa [...] gándose en la opo[...] bre una posible [...] y a fin de que sob[...] ra factible la firma [...] fensa solicitó co[...] partes en la Dire[...]

AMENAZAN A LA POBLACION DE SALTA, LA DIFTERIA Y EL TIFUS

SALTA, 7 (De nuestro corresponsal). — El estado sanitario general de la provincia no es satisfactorio. Así lo anunció el ministro de Salud Pública, doctor Danton Cermesoni. Informó que —ademas de los dos casos fatales de difteria producidos en el paraje conocido por el nombre de Los Límites, en las cercanías de Jujuy, se produjeron otros casos: General Güemes 2, Urundel 2, Joaquín V. Gonzalez 4 y Colonia Santa Rosa 2.

En la localidad de El Tala se produjeron dos casos de tifoidea. A ello hay que agregar denuncias sobre once personas que resultaron afectadas por el mal de Chagas Maza en la zona de El Carril y poblaciones próximas.

En otro orden de cosas el Ministerio de Salud Pública dictó un decreto por el cual se dejan sin efecto disposiciones adoptadas en 1960, y declara obligatoria y gratuita en todo el territorio de la provincia de Salta la vacunación antipoliomielítica para niños de 6 hasta 12 años de edad

◆ PERDIDAS

SALTA, 7 (De nuestro corresponsal). — Parte de la zona agrícola de Colonia Santa Rosa fue arrasada por una fuerte correntada que experimentó el río Colorado en los ultimos días, a consecuencia de las torrenciales precipitaciones pluviales que cayeron en todo el Norte de la provincia y Sur de Bolivia. A raíz de esta inusitada crecida, el río salió de madre y numerosas fincas agrícolas sufrieron graves pérdidas.

CANSADO DE HUIR, U[...] MAFIOSO ITALIANO S[...] ENTREGO PRISIONER[...]

PALERMO, 7 (France Presse). — El presi[...] "tribunal de la mafia", Giuseppe Panzeca, de [...] se entregó hoy a la policía que le perseguía de[...] dos años y medio. En agosto de 1963 fue lanzad[...] orden de detención contra él por haber particip[...] lizando un automóvil cargado de explosivos en u[...] tado que produjo siete muertos entre las fuerz[...] orden. En la última sesión del "tribunal" de la m[...] que él presidió en diciembre de 1962, y en la que [...] ticiparon los principales jefes de las bandas [...] la "honorable sociedad", Panzeca pidió una tregu[...]

◆ QUERIAN DISIMULAR

Con ello se proponía desviar la atención [...] mente de los poderes publicos, sino tambien [...] medios parlamentarios alertados por la frecu[...] los crímenes cometidos en Sicilia.

◆ NO LE HICIERON CASO

Sin embargo, el llamamiento de Panzeca no [...] cuchado. En efecto, los atentados, peleas y [...] se reanudaron inmediatamente después de la [...]

◆ INFLUYENTE

El presidente del "Tribunal" continuó, a [...] ello, manteniendo su influencia y fue considera[...] el sucesor del jefe supremo de la mafia, el [...] Russo, cuando éste se constituyō prisionero e[...] de 1964.

Se dice que Giuseppe Panzeca posee una [...] fabulosa.

◆ ACCIDENTE: 6 MUERTOS

LIMA, 7 (Associated Press). — Seis persona[...] taron muertas y 23 heridas al volcar un ómnibu[...] sajeros cerca de Casapalca, a 127 kilómetros al [...] Lima. El ómnibus llevaba 32 pasajeros y solo [...] sultaron ilesos. La policía dijo que la causa del [...] podría ser que el chófer se quedó dormido du[...] trayecto. Entre los sobrevivientes hay numeros[...] heridas de gravedad que hacen temer por sus [...] accidente ha causado consternación.

BANCOS: DESDE EL LUNES MODIFICAN EL HORARIO DE ATENCION AL PUBLICO

Informó el Banco Central que de conformidad con lo establecido en el decreto 618 del 26 de enero último, a partir del lunes 11 de este mes, las instituciones bancarias atenderán al público en el horario de 12 a 16. En las provincias y territorio nacional de Tierra del Fuego, Antártida e islas del Atlántico Sur, sus respectivos gobiernos podrán fijar horarios distintos, aunque de igual duración al dispuesto, cuando las necesidades locales así lo requieren.

La ampliación horaria dispuesta —destaca la institución oficial— no alterará la jornada de labor del personal, que se mantendrá en los mismos términos establecidos por las disposiciones vigentes en la materia.

El Banco Central informó, asimismo, que por no encuadrarse dentro de las normas en vigencia, dejó sin efecto las solicitudes de inscripción de varias firmas de Capital Federal e interior del país. Ellas son: en Capital Federal, Alfa S.A.I.F.; Credito Argentino Germánico S.A.F.C.I.; Financiera Scioli A.A. En provincia de Buenos Aires: Angel Vivanco y Cía. S.A.C.A.G.I.; Créditos Balcarce S.R.L., y Ficor Pelayo M. Labrada y Cía. Soc. en Com. En provincia de Santa Fe: Finco S.R.L. Financiadora, Industrial y Comercial. Provincia de Santiago del Estero: Crédito Santiago del Estero S.R.L. Puntualiza el Banco Central que la medida comporta la inhabilitación de las citadas firmas para obtener fondos del ahorro público o del mercado de capitales.

◆ CHEQUES

El Banco Central prorrogó por el término de 30 días el plazo de validez de los cheques emitidos en el país sobre Bancos domiciliados en la República que hubiesen sido librados entre el 1º de marzo último y el 5 de este mes, inclusive. Motiva la medida la circunstancia —expresa la institución oficial— de que un número considerable de esos documentos cursados por vía postal no han llegado en término a poder de sus destinatarios "por las razones que son de público conocimiento".

Illia Habló de Economía con Pugliese y su Equipo

Un repaso de los problemas económicos nacionales se realizó esta mañana durante una prolongada e importante reunión realizada en el despacho del Presidente de la República, doctor Arturo Illia. Ocupó preferencialmente la atención de los asistentes el problema del presupuesto, sobre el cual aún no existe dictamen en la comisión respectiva de la Camara de Diputados.

Participaron en la reunión, que se inició poco después de las 9, el doctor Illia, el ministro de Economía, doctor Juan Carlos Pugliese; el secretario de Hacienda, doctor Juan Carlos García Tudero; el secretario de Industria, Juan José Alfredo Concepción; el presidente del Banco Central, Félix Elizalde; y el vicepresidente, Enrique García Vázquez; y el secretario técnico del Consejo Nacional de Desarrollo, ingeniero Roque Carranza.

Durante la reunión se analizó la refinanciación de la deuda externa de 1966 y el informe del Fondo Monetario Internacional que puede servir de base para la iniciación de negociaciones que conduzcan a la consolidación de los compromisos argentinos en el año actual. Trascendió que también se ocuparon de la política cambiaria y las posibilidades de las exportaciones, en especial aquellas de productos no tradicionales.

Se habría considerado también un lineamiento en la política petrolera, en coordinación con todo lo que sea materia energética y, en cuanto al comercio interno.

Por otra parte, los integrantes del gabinete económico nacional examinaron con el primer mandatario la situación actual en lo referente a precios, salarios y abastecimiento, en relación con el costo de vida. Se aseguró en medios informados que sería propósito del gobierno modificar los topes de aumentos salariales establecidos el año pasado, en consideración a la grave situación que atraviesan las clases trabajadoras. Además, se accedería a los reclamos empresarios y modificaría el tope fijado para el aumento de los costos de los productos.

El presidente de la Cámara de Diputados de la Nación, señor Arturo Mor Roig, se incorporó a la reunión a las 11. En su presencia se consideró el problema del presupuesto, cuyo proyecto sería retirado del Congreso por el Poder Ejecutivo, ante la demora en su sanción.

La reunión finalizó a las 12.15, en que abandonaron el despacho presidencial todos los asistentes. No se difundió inicialmente ninguna información oficial sobre lo tratado.

Los Gremios [...] Detalles de [...]

Se pronunció contra todo cambio institucional en el país la mesa directiva de los gremios Independientes. En una declaración difundida por el organismo, se expresa que "los gremios Independientes reafirmamos nuestra vocación democrática compartida por las Fuerzas Armadas a través de su reciente declaración, que ubicamos en la línea de las mejores tradiciones de la institución; ratificamos nuestra confianza en las prácticas republicanas, que permiten superar y corregir las deficiencias y los errores que en la gestión de gobierno se cometan, y advertimos a quienes puedan pretender la alteración de la normalidad institucional, que los trabajadores argentinos no necesitamos salvadores ni tutores para formar la Argentina próspera y grande que anhe[...]

Destaca luego [...] gremios Indepen[...] tienen intención [...] juicios valorativ[...] actuales autorida[...] bierno, cuya [...] analizado impa[...] en reiteradas [...] cias a la luz de [...] ses obreros"

◆ POLITICA SOCIAL

Agrega que [...] oportunidades [...] lado que el gob[...] ser sensible a [...] mientos laborales [...] var su salario [...] sustentacion de [...] dores, y promov[...] de la legislación [...] ramiento de sus [...] de trabajo. En [...] tido es fundam[...] la actual polít[...] regularizar las [...] bilaciones y [...]

ASO EN AEROLINEAS: EL SPORTE PARARA 48 HORAS

retornado a fojas 0 en el mas. El problema, cuya espera, ha vuelto a agra- y dirigentes gremiales al brigadier García Baltar. ón enunciaremos y que con el fracaso de las asamblea de ayer a me- al del Trabajo, configu- tenemos en cuenta que de APA y de CATT por el otro —, la intención definitivo.

nada —y de la cual in- ción— los directivos de contando con la misma Ministerio de Trabajo y na entrevista con el ti- or Leopoldo Suárez, lle- ortantes coincidencias so- nflicto. Inmediatamente, as coincidencias se hicie- fectiva, el ministro de De- presentantes de las dos nes del Trabajo. Los dirigentes gremiales, presentes en primer término, aguardaron inútilmente la asistencia de la representación empresaria. Como avanzaba la hora sin que se definiera la situación, el titular de la citada dependencia, señor Ruben San Sebastián, se comunicó con el doctor Suárez a quien impuso de lo que estaba ocurriendo. Tras esa conversación, y previa otra prolongada espera, llegó el titular de Aerolíneas Argentinas, brigadier García Baltar. Eran las 22.30, y se creyó que por fin podría arribarse a un entendimiento, tomando siempre como punto de partida las coincidencias a que hemos hecho referencia y surgidas de la gestión de la CATT en el nivel ministerial.

FRACASA LA GESTION

Pero todas las esperanzas se desvanecieron. La representación empresaria manifestó su desconocimiento de las citadas coincidencias y sostuvo otros puntos de vista en relación a la firma del acta. Su posición fincó en dos puntos que los dirigentes gremiales consideran inadaptables; facultades de la empresa para disponer traslados y mantenimiento de las sanciones.

Con respecto a los traslados, nos manifestaron esta mañana directivos de APA que una acción discriminatoria en ese sentido constituye una grave amenaza para el personal, y en lo que respecta a las sanciones, las mismas —de acuerdo a la posición empresaria— de ser aceptadas darían lugar a injustas situaciones. En consecuencia, no se firmó el acta y fracasó la gestión.

Cuando ya no hubo nada que hacer en el Ministerio de Trabajo, los dirigentes se trasladaron a la CGT. Ya había pasado la medianoche y sin embargo se siguió deliberando. El resultado de esas deliberaciones fue una importante resolución, sintetizada en los puntos siguientes: 1º) Mantener la huelga por tiempo indeterminado; 2º) Otorgar un voto de confianza al secretariado general de APA por su honesta labor en la emergencia; 3º) Solicitar a ITF la plena vigencia del boicot internacional aprobado; 4º) Denunciar ante la opinión pública la conducta negativa del presidente de Aerolíneas Argentinas, que con su actitud malogró las coincidencias estabiecidas por la CATT con el ministro de Defensa, 5º) Continuar en estado de asamblea.

En lo referente a la organización de las nuevas medidas de fuerza que la Confederación Argentina de Trabajadores del Transporte pondrá en práctica en solidaridad con el personal de Aerolíneas, existe acuerdo para su realización en la semana venidera. Lo que falta establecer es su duración. Si bien algunos de los gremios adheridos se pronunciaron por un paro de 72 horas, es casi seguro que se anuncie oficialmente la realización de una paralización total del transporte por 48 horas.

Reabre el Lunes sus Puertas una Escuela Comercial

Entre el lunes y el martes próximos se reanudarán, en Juncal 1258, las clases que se dictan en la Escuela Nacional de Comercio número 2 "Doctor Antonio Bermejo", según lo informó hoy el Ministerio de Educación y Justicia.

Como se recordará, el edificio de la escuela, ubicado en Callao 626, no ofrecía garantías para albergar el alumnado a causa de algunas deficiencias, por lo que las clases fueron suspendidas a poco de haberse iniciado el ciclo lectivo.

La intervención del Ministerio y la acción de los padres del estudiantado que, en la fecha, se reunieron nuevamente con el subsecretario de Educación, profesor Mariano Durand

La Actividad de Jackie" Continúa en el Misterio

CORDOBA, 7 (De nuestro corresponsal). — Sigue siendo impenetrable para periodistas la estancia Miguel, tras más de co horas de guardia en tranquera de la entrada establecimiento, distan- 5 kilómetros del casco la estancia. Solo se pudo averiguar que la seño- Kennedy efectuó está mañana un paseo a caba- en compañía de Miguel Ángel Cárcano hijo y otras personas de la familia, en ato que los pequeños Ca- line y John jugaban en jardín con dos ponies, jo la mirada del capataz la estancia, que les en- aba el manejo de las ndas. Estos datos se con- uieron por tercera o arta versión de servido- de la estancia, que por a u otra razón debían ir hacia Ascochinga en una misión de encargo.

F.B.I., PREPOTENTE

Mientras tanto, sigue en mento la indignación de los periodistas y los amos policías cordobeses te la absoluta libertad que actúan los hom- s del F.B.I. que forman custodia personal de la lora Kennedy. Con la sería que los caracte- ó siempre, ordenan, in- dan y actúan en suelo gentino con total des- rensión

DICEN EXILADOS QUE EN CUBA MATARON A UN PASTOR PROTESTANTE

MIAMI, 7 (Associated Press). — Exiliados cubanos informaron que un ministro episcopal, el reverendo Alonso González, fue ejecutado por un pelotón de fusilamiento en Cuba.

"Aterrizó con un pequeño avión cerca de la base naval norteamericana de Guantánamo, en la provincia de Oriente, y fue inmediatamente detenido por las fuerzas de Fidel Castro", dijo un vocero de la Unión de Municipalidades en el Exilio.

"Después de seis meses de prisión, fue ejecutado el 19 de febrero en el paredón de la fortaleza de La Cabaña, en La Habana".

Otro grupo de exiliados, el Movimiento de Acción Cristiana en Cuba, calificó éste como uno de varios casos de persecución de la Iglesia Protestante por parte del régimen castrista. "Están tratando de destruir la Iglesia", dijo Manuel Viera, presidente del movimiento. "Cincuenta ministros bautistas han sido detenidos".

UN MEDICO INTRODUJO GERMENES EN EL HOSPITAL

TOKIO, 7 (Reuter). — La policía detuvo al médico de un hospital acusado de introducir deliberadamente gérmenes de disentería en un pastel, ofreciéndolo luego a cuatro de sus colegas.

La policía estaba investigando focos de disentería y tifoidea, ocurridos en la prefectura de Chiba, al Este de Tokio y en la prefectura de Shizuoka, en el Centro del Japón, desde diciembre de 1964.

La policía obtuvo orden de detención contra el doctor Misturu Suzuki, de 32 años, médico del hospital de la Universidad de Chiba, acusado de introducir gérmenes de dicha enfermedad en un postre, el 28 de diciembre de 1964, convidando después con él a cuatro de sus colegas, que más tarde enfermaron.

Comandantes en Jefe se Reúnen en la Argentina

De acuerdo con una resolución adoptada en Lima, que será ratificada por un decreto del Poder Ejecutivo, puesta ya a la firma del presidente de la Nación, se realizará en Buenos Aires la reunión de comandantes en jefe de los ejércitos americanos.

Las invitaciones serán cursadas a los ejércitos del continente vinculados a través de la Junta Interamericana de Defensa, por la Secretaría de Guerra, utilizándose para ello la respectiva vía diplomática. En el transcurso de la reunión serán analizados los problemas militares de interés para los países americanos, en cuanto se refiere a garantizar la seguridad y la defensa hemisférica, así como también la colaboración de las fuerzas en el progreso social, económico

Asimismo, se encarará la obtención de un mejor entendimiento entre los comandantes en jefe, mediante la frecuencia de contactos profesionales. La reunión, según ha trascendido, tendrá lugar en julio proximo

LA TORMENTA PROVOCO INCONVENIENTES EN SERVICIOS DE SEGBA

La Empresa de Servicios Eléctricos del Gran Buenos Aires —SEGBA— dio a conocer el siguiente comunicado: "Como consecuencia de la tormenta se encuentra fuera de servicio la línea aérea de 13.200 voltios que une Benavidez con Pilar Asimismo, carecen de corriente las localidades de Escobar Maschwitz y parte de Pilar. Se está trabajando en la reparación del desperfecto.

EN EL INTERIOR

BRAGADO, 7 (De nuestro corresponsal). — Tanto la ciudad de Bragado, como los partidos de 25 de Mayo, Alberti y otros departamentos bonaerenses, volvieron a soportar otro de los acostumbrados apagones. En esta oportunidad el fluido faltó desde las 7.30 hasta las 12.30, en esta ciudad, perjudicando a la industria y al comercio local, de acuerdo con versiones recogidas en ese amplio sector bonaerense, el desperfecto se habría producido en Morón con el consiguiente perjuicio para esa parte de la provincia de Buenos Aires. Estos fenómenos se producen con frecuencia desde que quedó paralizada la superusina de Chivilcoy, la que a pesar de ser casi flamante —pues tiene ocho años— ha dejado de funcionar y la energía eléctrica es suministrada por la red San Nicolás, mediante un puente existente en Luján.

TAMBIEN LOS TELEFONOS

No solo son problemas los cortes de electricidad, sino que deben sumarse a ellos los que surgen de los sucesivos inconvenientes que se advierten en el servicio telefónico. La empresa, hasta el momento, se ha limitado a proporcionar cifras estadísticas en las que enuncia la cantidad de aparatos que no funcionan. Lo que no dice es la forma en que se procura superar esa situación.

El número de líneas interrumpidas supera los cincuenta mil y estas cantidades ofrecen un constante ascenso.

De seguir así la ciudad quedará prácticamente incomunicada. La reperación de equipos se efectúa muy lentamente y por el momento no hay miras de una solución.

Lo que más alarma de todo este tétrico panorama es la tranquilidad e indiferencia con que las autoridades están tomando el problema.

pendientes se Declararon Antigolpistas. Trascendieron Reunión del General Villegas con Dirigentes Políticos

antía de la vida".

"Ello nos da derecho —prosigue— a manifestar nuestra oposición a la sustitución del sistema constitucional de gobierno vigente por un régimen de fuerza que, a no dudarlo, sumiría a la Nación en una larga tiranía".

REGIMEN DEMOCRATICO

"Los trabajadores argentinos —continúa— entendemos que solo en un régimen democrático y en pleno ejercicio de la libertad, que la Constitución nos garantiza, podemos hacer fecunda nuestra permanente tarea de transformación social en favor de la elevación material y moral de la clase trabajadora.

"Los regímenes de fuerza —concluye— aunque ocasionalmente se vistan con el prestado ropaje de las reivindicaciones sociales que no sienten, llevan siempre embozados en sus filas a personeros de los más crudos intereses del capitalismo nacional e internacional."

VERSIONES

Los rumores sobre malestares en las Fuerzas Armadas, que alcanzaron su apogeo en los últimos días del mes anterior, declinaron al difundirse la declaración de la secretaría de Guerra. Se sumaron a esa manifestación un "trascendido oficial" de la secretaría de Marina y las declaraciones efectuadas ayer por el titular de Aeronáutica. En todas ellas se proclamaba el espíritu constitucionalista de las tres armas.

Empero, nuevamente han circulado versiones sobre el rechazo de la declaración de la Secretaría de Guerra por parte de generales en actividad. Numerosos argumentos se esgrimen para ello. Paradojalmente, se sostiene que la misma declaración constituye de por sí una extralimitación de las funciones del arma, a quien no corresponde este tipo de aclaraciones.

UNA REUNION

Trascendió este mediodía que tuvo lugar en nuestra capital una importante reunión de la que participaron dirigentes políticos y un general en actividad. La entrevista se habría realizado anoche, a patrir de las 21, en el domicilio del abogado Ricardo Panelli, en la calle Camarones 4212.

Señala la versión que asistieron, además del dueño de casa, el comandante del V cuerpo de Ejército, general Osiris Villegas; el ex vicegobernador de la provincia de Buenos Aires durante el régimen peronista, señor Pasarini; el político Arturo Jauretche; el economista Carlos del Villa, y los señores Roberti y Barreiro, este último ex administrador de la Aduana.

Durante la conversación, el general Villegas habría criticado duramente la labor del gobierno y se habrían intercambiado puntos de vista sobre importantes temas políticos. Los asistentes, según lo trascendido, acordaron instalar una oficina en la calle Lavalle para realizar reuniones periódicas. Por último, el general Villegas, que tiene asiento en Bahía Blanca, habría anunciado que su propósito es permanecer en esta capital hasta el 17 del actual.

JUICIO URUGUAYO

MONTEVIDEO, 7 (ANSA). — El vespertino "Clarín", vocero del sector político que encabeza el actual presidente del Consejo Nacional de Gobierno, Tito Heber, analizó en un editorial la situación en la Argentina.

Entre otras cosas, el rotativo escribe que "cada vez que la Argentina se apresta a vivir un acto electoral, se agitan las aguas y recomienza un complicado movimiento de piezas en el tablero". Según el editorial, la única causa de tal situación es que desde 1955 las fuerzas de orientación peronista no han encontrado cauce para expresarse y cuando lo tuvieron, como ocurrió en marzo de 1962, todos recuerdan lo que se desencadenó.

"Clarín" expresa seguidamente la opinión de que de mantenerse la aparente división entre los grupos peronianos que responden a Vandor y al "isabelismo", respectivamente quizá nada grave acontezca y los comicios se celebren normalmente, con triunfo gubernista. Tras preguntarse que ocurriría si todos se unen tras candidatura de último momento, el editorial dice que "el retiro del general Onganía no parece augural, habida cuenta de su tantas veces proclamado respeto de las instituciones.

El editorialista concluye formulando su opinión y auspicio según el cual "que en la República Argentina, como en todas partes sean mayorías auténticas —de inspiración nacional— y no grupos oligárquicos o minorías esmirriadas,

EN DIPUTADOS PIDEN INFORMES SOBRE UN CONTRATO SUSCRIPTO POR ENTel

El diputado nacional justicialista Carlos Gallo presentó un proyecto de pedido de informes al Poder Ejecutivo sobre un contrato firmado por la Empresa Nacional de Comunicaciones.

El legislador solicita que se responda a los siguientes puntos:

1º) Si es cierto que el Presidente de la Empresa Nacional de Telecomunicaciones firmó un "contrato aditivo" a la Licitación Pública para imprimir la guía telefónica que la Empresa efectuó hace años con Lista Telefónica Argentina.

2º) Si es cierto que dicho "contrato aditivo" varió fundamentalmente las cláusulas de la Licitación Pública efectuada oportunamente, y en cuánto se aumentó el costo del valor comprometido en la licitación.

3º) Si es cierto que la confección del "contrato aditivo" se efectuó sin consultar —para su convalidación— al Procurador General del Tesoro.

4º) Si es cierto que en dicho contrato no se estableció la ratificación del mismo por parte del Poder Ejecutivo, mediante un decreto de éste.

ADUANA: SERIAS DENUNCIAS DE LOS CINCO PROCESADOS

Ayer, ante la comisión parlamentaria, volvieron a declarar los detenidos por el asunto aduanero. En primer término lo hizo Genaro Rolfo, ex subadministrador de la Aduana. Rolfo llegó al Congreso en un automóvil de la Policía Federal. A los restantes detenidos, Rosendo Barros, Juan Respún, Ramón Figueiras y Spiro Ungaro, se los trasladó en un camión celular.

Genaro Rolfo comenzó admitiendo que "el ex administrador de la Aduana, Francisco Barreiro, que hace profesión habitual de la difamación y que posibilitó este fabuloso movimiento, se pasea libre por las calles". Seguidamente denunció que durante su gestión como subadministrador, al igual que el ex director nacional de Aduanas, Samuel Aracena, soportó interferencias permanentes de parte de la Secretaría de Hacienda.

Cuando se lo interrogó respecto de su firma en la cuestionada resolución número 160, explicó que en la comisión interventora "todos teníamos las mismas facultades y atribuciones", añadiendo que había firmado muchas resoluciones "porque Barreiro estaba ausente con frecuencia y los expedientes había que diligenciarlos".

A continuación, el ex subadministrador agregó que por la resolución 160 —por él suscripta—, "los beneficiarios del amparo judicial no podían despachar absolutamente nada: no estaban inscriptos como importadores".

Sobre Barreiro reiteró que éste dio trámite al expediente por el cual se diligenció la resolución 160. "Firmó el expediente en su propio domicilio", afirmó.

"Me acusa a mí —prosiguió Rolfo—, de no haber dado intervención a la asesoría legal; pero él tampoco le dio intervención. Después lo trató de ocultar, adueñándose del expediente para perjudicarme".

◆ OTROS TESTIMONIOS

A continuación fue llamado a declarar Rosendo Barros, ex segundo jefe del Departamento Contencioso de la Aduana de la Capital. Explicó Barros que la resolución 160 había sido redactada por el empleado Ungaro, cumpliendo un trámite normal. "La reglamentación —añadió—, fue rubricada por Rolfo, cosa que fue correcta ya que tenía facultades para hacerlo".

Otro de los deponentes, Juan Respún, abogado que patrocina a Dominga Díaz de Bermúdez, actualmente prófuga, dijo que ésta tenía permisos de importación desde 1951 "por muchos millones de pesos" y que en 1961 "logró el amparo judicial indispensable para posibilitar la introducción de las mercaderías". Finalmente negó haber anticipado al despachante de aduanas Juan A. Somaruga que "luego de una importación piloto", le iba a confiar otros embarques por montos millonarios. Seguidamente comparecieron Ramón Figueiras y Spiro Ungaro. Ambos se limitaron a explicar el trámite "normal y habitual" impreso al expediente Nº 160 que Figueiras inició y Ungaro mecanografió "por encargo".

◆ LLANEZA Y CAROL

Posteriormente declararon Juan Llaneza ("soy amigo personal del doctor Arturo Illia y de su hermano, el embajador Aristóbulo Illia"), y Marcelo Carol. Este último sostuvo que no era cierto que hubiera concurrido a la aduana acompañando a Llaneza y al embajador Illia.

Por su parte, Juan Llaneza, reveló que actúa desde hace años como importador de automotores y que en 1963 estuvo detenido 113 días por un decreto del ex ministro del Interior, Enrique Rauch, y que todavía ignoraba los motivos que determinaron su prisión. Finalmente, admitió haber concurrido a la Aduana en compañía del embajador Illia "pues en esa repartición me perjudicaban con constantes trabas a mis tareas de importador". Reconoció Llaneza que en esa oportunidad logró que le levantaran un embargo que pesaba sobre automotores

CRITICA DEMOCRISTIANA A LA POLITICA ECONOMICA Y LABORAL DEL GOBIERNO

El bloque de diputados bonaerense de la Democracia Cristiana se refirió en una declaración a los problemas sociales del país.

Expresa el documento:

"Ante el paro nacional de transportes, decretado por las organizaciones sindicales agrupadas en la CATT (Confederación Argentina de Transportes), y que incluso ha llegado a tener repercusiones internacionales, el bloque de diputados bonaerense de la democracia cristiana, interpretando el angustioso sentir de los habitantes de la provincia, se hace un deber llamar la atención severamente a los gobiernos nacional y provincial ante la desastrosa política económica y laboral, que ha llegado a un punto culminante por la anárquica situación social del país, fruto del desgobierno actual y de la inexistencia de una política determinada.

"El pueblo se pregunta perplejo si realmente los problemas sociales del país son de la magnitud que han alcanzado actualmente, o si, por el contrario, los graves conflictos actuales obedecen en su mayor parte a la ineficacia, indiferencia o falta cristiano reitera su reconiarlos por parte del gobierno.

"Por este motivo, el bloque de diputados demócrata Cristiano reitera su repudio a la política oficial en materia económico-social y señala que únicamente mediante la urgente rectificación del rumbo seguido hasta ahora, se logrará solucionar los actuales conflictos laborales, que obedecen a causas anteriores

CATAMARCA: HUBO DESORDENES EN UN ACTO PUBLICO

CATAMARCA, 7 (De nuestro corresponsal). — Graves desórdenes se registraron anoche en esta ciudad durante un acto realizado por el partido Unión Justicialista como protesta por la postergación de las elecciones. En la plaza central, frente a la Catedral, se habían congregado varios millares de personas. La policía intervino de inmediato para disolverlas y se produjeron así escenas de violencia y corridas. Abundaron los gases lacrimógenos y fueron golpeados numerosos manifestantes. El mismo doctor Vicente Saadi fue víctima de la violencia policial.

◆ CAMIONETA

Los efectivos del orden secuestraron una camioneta con altoparlantes que difundían consignas contra la postergación de los comicios. En el centro de la plaza y frente a la Catedral se sucedían, entretanto, las corridas. Finalmente se organizó una columna encabezada por el doctor Saadi, que se dirigió al local partidario, donde hablaron varios oradores.

En los medios políticos opositores se anunció que en la Legislatura se presentará un proyecto de juicio político a raíz de la postergación de las elecciones provinciales que debían realizarse el domingo próximo.

SENADORES DEL MID APOYAN EL DESARROLLO PATAGONICO

Los senadores nacionales Salmen, Astudillo y Benario, del MID, efectuaron una breve reunión de prensa en dependencias de su bloque, para puntualizar los principales aspectos del proyecto por el cual se propicia formular una invitación a los ministros del Interior, Relaciones Exteriores, Defensa Nacional y Economía, y al secretario de Agricultura y Ganadería, para que informen sobre cuestiones atinentes a la integración de la Patagonia. Expresaron que la iniciativa, que pronto tendrá estado parlamentario, aboga para que la política nacional en la Patagonia se concrete en el desarrollo de la zona, mediante el fomento de las siguientes prioridades: energía, siderurgia y comunicaciones, y cuyo eje deberá ser la construcción del complejo hidroeléctrico de El Chocón - Cerros Colorados.

Al mismo tiempo procurar la aceleración de los trabajos de pavimentación de las rutas 3, 152, 22 y 40, y el ritmo de la producción petrolera, de la explotación de Río Turbio, del fomento de la industria pesquera y la aplicación de una política defensiva de la soberanía nacional "que tienda a desterrar los intereses mezquinos de una política de comité".

◆ COMITE DE UDELPA

Informó UDELPA que la cámara electoral rechazó el recurso de apelación presentado por afiliados de esa agrupación política contra la intervención del comité de la provincia de Buenos Aires, decretada el 19 de enero último. Con dicho fallo ha quedado firme la intervención citada y en plena vigencia todas las resoluciones tomadas hasta la fecha.

ENJUICIA EL MID UNA LICITACION

El comité nacional del MID se refiere en una declaración al régimen de presentación de propuestas y adjudicación de cuarenta y cinco licencias para radioemisoras de baja potencia en el interior del país.

◆ UCRP INVOLUCRADA

Expresa que "ratifícase la existencia de núcleos que incluyen casi exclusivamente dirigentes de la UCRP, que pretenden ser adjudicatarios de emisoras, en actitud que no se ajusta a cánones de ética política y que por ello ha sido y es resaltada ante la opinión pública". Añade que "la regularidad del proceso en orden a los intereses nacionales debe ser asegurado y controlado por los órganos correspondientes".

MENDOZA: CUSTODIARA EL EJERCITO EL COMICIO

MENDOZA, 7 (De nuestro corresponsal). — Las Fuerzas Armadas de la Nación custodiarán los comicios a realizarse en Mendoza el domingo 17.

El anuncio al respecto fue formulado por el ministro de Gobierno de la provincia, Dr. Francisco J. Moyano, quien a su vez recibió la información al respecto del ministro de Defensa Nacional, Dr. Leopoldo Suárez.

Moyano dijo que el ministro de Defensa le había comunicado que el Presidente de la Nación dio curso favorable a la solicitud en ese sentido formulada por el gobernador de Mendoza, y dispuso que las Fuerzas Armadas asuman la tarea de custodiar los comicios.

En esferas provinciales se agregó que la policía de Mendoza también cooperará en esas tareas de seguridad, pero sometida a la autoridad y jurisdicción del Comando Militar.

◆ OTRO PARTIDO

MENDOZA, 7 (De nuestro corresponsal). — La Junta Electoral otorgó personería a una nueva agrupación política: el partido de la Vanguardia Popular.

Esta entidad obtuvo su reconocimiento al solicitar reconsideración luego de una denegatoria inicial. En efecto, la Junta había desestimado anteriormente la solicitud por considerar que había puntos de la plataforma partidaria y la declaración de principios que estaban en pugna con el espíritu y la letra del estatuto de los partidos políticos.

El partido de la Vanguardia Popular efectuó las aclaraciones y rectificaciones correspondientes y —al allanarse a los requerimientos de la Ley— obtuvo el reconocimiento.

Dirigentes Peronistas se Batirían a Duelo

ROSARIO, 7 (De nuestro corresponsal). — Se reactualiza el planteo caballeresco que en curso de la semana anterior formuló el ex diputado nacional peronista, señor Ernesto Carreras, al Dr. Celestino Angel Marini, apoderado del partido Justicialista de Santa Fe. En aquella oportunidad, el señor Carreras se sintió ofendido por alusiones hechas por el Dr. Marini, enviándole los padrinos. El apoderado del partido Justicialista firmó un acta con los padrinos de Carreras en la que afirmaba no haber tenido intención alguna de ofender. Con ello se dio por terminado el planteo.

No obstante, con posterioridad, el Dr. Marini hizo pública una solicitada retorando los términos agraviantes hacia el ex diputado peronista, quién nuevamente, ha designado padrinos para que entrevisten al autor de la publicación, para exigirle una rectificación o una reparación por vía de las armas.

THEDY Y BALBIN COINCIDIERON SOBRE VARIOS PUNTOS DE INTERES NACIONAL

El doctor Horacio Thedy, acompañado de los doctores Camilo Muniagurria, Héctor Carlino y Moisés Petransky, del Partido Demócrata Progresista, se entrevistaron con el titular del comité nacional de la UCRP, doctor Ricardo Balbín, que estuvo acompañado de los dirigentes Enrique Vanoli, Ambrosio Renis y del diputado nacional Salvador Damiani.

La reunión se realizó en el despacho del doctor Balbín, Sarmiento 1731, sede del comité nacional, y se prolongó durante dos horas. Al término de las conversaciones, pudo saberse que el doctor Thedy señaló los puntos que podrían ser coincidentes para la solución de los problemas argentinos y que preocupan por igual a todos los hombres de la democracia.

Por su parte, el doctor Balbín, hizo un amplio análisis del momento político, de los esfuerzos realizados para lograr los grandes objetivos nacionales, de los avatares diversos de la Nación de muchos años y del espíritu democrático necesario para superar los problemas que vienen de largo arrastre. Ambos dirigentes quedaron de acuerdo en dar a conocer un comunicado conjunto, donde se destacan las siguientes coincidencias: 1) Coincidencia sobre el fortalecimiento de la democracia argentina. Es primordialmente un deber y una responsabilidad de los sectores civiles, y cualquier esfuerzo o sacrificio deben ser prestados para el alcance de esos objetivos; 2) Coincidencia en que la consolidación de la democracia en la Argentina, consulta no solamente el interés de la Nación, sino del Continente Americano; 3) Coincidencia en que es necesario, dentro del juego natural de la democracia una solución concreta:

QUE PASA EN LA CGT?

En los últimos días cobró cuerpo entre los observadores de la vida gremial la impresión de que el creciente malestar viene perfilándose en niveles críticos de la CGT, ante los escasos resultados de las gestiones unificadoras recomendadas oportunamente a la "Comisión de los 9". La situación así creada contribuye a deteriorar la posición de A. Vandor, figura rectora de la actual conducción cegetista a quien se responsabiliza por la malograda trayectoria de los "9". Pudo saberse, en efecto, que en una reciente reunión de la Unión Obrera Metalúrgica, diversos dirigentes obreros con desusada severidad la actuación del secretario general de la entidad. El panorama se complica, además, ante evidencias de que también Fernando Donaires, titular de la Central Obrera, afronta por igual motivo serios problemas en su propio gremio —trabajadores del Papel— y fuentes vinculadas al mismo señalan que, en el próximo congreso de la entidad se manifestaría una tendencia favorable a la expulsión del citado dirigente.

Dentro de este marco, se afirma en fuentes gremiales que la urgente necesidad de un éxito, en cualquier terreno que sea, gremia cada vez más a Vandor, quien en estos momentos se encaminaría a concretar este objetivo a través de un entendimiento con los Independientes. Cabe saberse, en tal sentido, que en la noche del martes último, tuvo lugar una muy reservada reunión en la Federación de Luz y Fuerza, a la que asistieron dirigentes de esa entidad, Augusto Vandor y el titular del nucleamiento Independiente Unidad. Las deliberaciones se intentaron a encontrar fórmulas de entendimiento que permitieran la participación de los Independientes en el próximo congreso de la Central Obrera. De este modo, venían a confluir en la reunión tada dos distintas líneas de negociación con los Independientes que, en forma separada, vienen desarrollando los directivos de Luz y Fuerza, por una parte y el propio Vandor, por otra.

Según ha trascendido, (sic) habría manifestado posible acuerdo de los Independientes a integrar congreso, pero bajo tres condiciones: a) La exclusión del alonsismo; b) garantías en el sentido de ningún representante MUCS sea promovido a la conducción de la CGT, y c) una tregua de año con el gobierno.

Este planteo está pendiente de respuesta por parte del "vandorismo". Entretanto, se asegura en círculos vinculados con las negociativas, que Luz y Fuerza —entidad de reconocida afinidades con el grupo Independiente— marcha en el trámite de estas tratativas con vistas a lograr que un representante nuevo sea designado secretario general de la Central Obrera.

Illia no Recibe a Manifestantes

REPRESION EN PLAZA DE MAYO

Impresionantes proporciones cobraron los disturbios registrados ayer en la Plaza de Mayo al reprimir la policía una manifestación del personal civil de las Fuerzas Armadas, efectuada en procura de mejores salarios. Al cierre de nuestra sexta edición de ayer, cerca de 2.000 personas se hallaban reunidas ya frente a la Casa de Gobierno y se destacaba de la multitud una delegación que hacía su ingreso a la sede del gobierno; los efectivos policiales iniciaban la dispersión de la gente que permanecía afuera. Desoída por parte de los manifestantes una primera invitación policial en tal sentido, entraron en acción los carros Neptuno y las granadas de gases. Se sucedieron entonces las corridas y fueron muchos los manifestantes que en busca de refugio se precipitaron por la boca del subterráneo. Otros irrumpieron en los comercios de la plaza y en el Banco Hipotecario Nacional. La persecución policial, empero, prosiguió en el interior de estos locales, de donde los manifestantes fueron violentamente desalojados.

Cabe señalar que los peores efectos de la represión policial recayeron sobre los grupos de jubilados que habitualmente ocupan los bancos de la Plaza de Mayo. Pudo verse, en efecto, que muchos de ellos, imposibilitados de huir a tiempo debido a su avanzada edad, terminaban retirándose del lugar con las ropas empapadas de agua coloreada y refregándose los ojos.

La represión también tuvo serias consecuencias en el interior del subterráneo, donde la concentración de los gases provocó corridas y embotellamiento de gente. Hasta los chorros de los vehículos hidráulicos se abrieron paso misteriosamente por los andenes de la línea A.

Este espectáculo sobresaltó durante más de una hora el radio céntrico de la ciudad, y empezaba a reinar la calma cuando, poco después de las 20, salía de la Casa de Gobierno la delegación que, sin éxito, había procurado entrevistar al doctor Illia. Se informó luego que los dirigentes habían sido atendidos por el director de Ceremonial, coronel Ricardo Gutiérrez, quien les comunicó que la audiencia solicitada "podría concretarse la semana que viene".

Ultima Hora EN TODOS LOS GREMIOS

TRABAJADORES DE TV: GRAVE DENUNCIA

El Sindicato Argentino de Televisión ha elevado al presidente del Consejo Nacional de Relaciones Profesionales una denuncia por práctica desleal contra la empresa LS 82 TV Canal 7 y la misma está fundada en el arbitrario procedimiento seguido por la empresa al prohibir la entrada al lugar de trabajo al delegado general de la comisión interna, hecho que fue documentado ante escribano público por protocolo notarial, documentación que se agrega a la denuncia juntamente con los testigos presenciales.

La comisión administradora presidida por la señorita Nélida Baigorria, en una actitud netamente provocativa, se niega a conceder audiencia a los representantes gremiales, buscando un enfrentamiento que el personal viene soslayando con el único propósito de evitar a Canal 7, empresa argentina y estatal, perjuicios que serán irreparables, que la llevarían a una situación peor de la que actualmente está enfrentando como consecuencia de una conducción —en los dos últimos meses— de despilfarro, designación de funcionarios sin aptitudes y una personal y caprichosa discriminación de programas y personas, cuya única responsable es la presidenta de la Comisión Administradora de Emisoras Comerciales y LS 82 Canal 7, señorita Nélida Baigorria.

◆ EL SUPE CON SOLA

La Federación Sindicatos Unidos Petroleros del Estado, dio a conocer el siguiente comunicado.

"En la entrevista que el Secretario Nacional de al Federación SUPE mantuvo con el ministro de Trabajo y Seguridad, durante la cual la delegación sindical planteó al doctor Solá diversos problemas que inquietan a la organización, el titular de ese departamento del Estado aseguró que la repartición a su cargo hará cumplir las disposiciones legales para que las elecciones convocadas en el gremio se realicen sin inconvenientes. Asimismo, ratificó que el Ministerio de Trabajo legalizará, como corresponde, a la lista ganadora, sin interferencias en el proceso electoral y en la Marcha de SUPE".

"Al analizar otros problemas, como el fondo compensador para jubilados de YPF, personerías gremiales paralelas y retención del convenio salarial de 1965, el doctor Solá se mostró dispuesto a encontrar rápidas y justas soluciones a las inquietudes del gremio, conforme a las normas legales y laborales vigentes".

◆ DECLARACION DE UNA ENTIDAD DOCENTE

El Sindicato de Educadores Argentinos (SEA) expresa en un comunicado que, preocupado por la falta de información a los educadores sobre la distribución del presupuesto, a través de la comisión mixta Gobierno-CUDAG, prometida para el transcurso de la semana anterior, y siendo parte interesada en lo referente a la defensa de los derechos del educador, ha solicitado ante el Ministerio de Educación su inclusión en dicha comisión mixta, el 22 de marzo pasado, sin haber recibido respuesta ministerial hasta el presente y que, por lo tanto, hará llegar para este caso una segunda reclamación.

Añade el SEA que, por otra parte, solicitará, además, formar parte activa en lo que se refiere al estudio de la modificación del Estatuto del Docente, para lo cual planteará que debe ser otra la comisión de estudio, ajena a la de presupuesto, para permitir que los docentes tengan voz y voto en lo que les concierne.

Por último, expresa que "si el gobierno es —como dice— sensible a los reclamos populares, no dudamos que accederá a esta justa demanda y tratará de que los educadores estén efectivamente representados en toda medida que se tome. Caso contrario, iniciará una campaña de desenmascaramiento y denuncia, a fin de esclarecer a los educadores".

◆ ROSARIO: HABRA PARO MUNICIPAL

SANTA FE, 7 (De nuestro corresponsal). — Luego de una reunión llevada a cabo anoche, los trabajadores municipales de esta ciudad resolvieron "retirar la colaboración al departamento ejecutivo comunal a partir de la cero hora del día de mañana y hasta el domingo inclusive". Además dispusieron, a partir del día 11 del actual, iniciar un paro general de actividades por tiempo indeterminado.

◆ CAPITANES DE ULTRAMAR

El Centro de Capitanes de Ultramar y Oficiales de la Marina Mercante, ha efectuado una presentación ante el secretario de Hacienda el 4 del corriente, solicitando la derogación de la resolución 1069 de la Dirección General Impositiva.

"Esa resolución —dice— constituye institucionalmente una burla a lo dispuesto al respecto por el H. Congreso de la Nación y socialmente un proceder inaceptable, ya que luego de un año de inflación, con tal arbitrio se disminuyen los salarios reales en lugar de incrementarlos". Añade luego que, "gremialmente, ese proceder destruye los cálculos que dieron base a las últimas convenciones colectivas de trabajo, siendo un elemento que pesará en las renovaciones de convenios".

A manera de ejemplo, señala finalmente, que "quien en 1965 pago $ 31.940 en concepto de impuesto a los réditos, este año ganando idénticos haberes, pagará $ 45.518; es decir, que se incrementa el impuesto en un 43 por ciento.

◆ PAGOS EN LA PROVINCIA

El Poder Ejecutivo adoptó las medidas necesarias para que el personal de la Administración Pública, del interior de la provincia, pudiera percibir sus haberes del mes de marzo, no obstante los inconvenientes creados por la huelga registrada en Correos y Telecomunicaciones. A tal efecto, de acuerdo con las instrucciones impartidas por el gobernador, doctor Anselmo Marini, los ministerios y organismos descentralizados dispusieron el envío de las planillas de pago correspondientes, utilizando los medios directos a su alcance.

◆ CAJA DE INDUSTRIA

La Caja Nacional de Previsión para el Personal de la Industria comunica a los señores industriales que los aportes y contribuciones del mes de marzo deben ser depositados, indefectiblemente, antes del día 15 de abril próximo.

Para el pago de que se trata no se otorgarán facilidades y su demora u omisión provocará la aplicación automática de recargos e intereses y la inmediata iniciación de acciones judiciales.

Reanudan Tratativas con los Ferroviarios: Posible Arreglo

Aun cuando no se le diera a la reunión otro carácter que el de "informal", reanudáronse hoy las tratativas entre las autoridades de Ferrocarriles Argentinos y los dirigentes de la Unión Ferroviaria y La Fraternidad en torno a la renovación del convenio laboral vencido el 31 de enero último. En horas de la noche, miembros de las mesas directivas de ambas organizaciones, encabezados por Antonio Scipione y Angel Bono, acudieron a la sede de la empresa estatal donde fueron recibidos por el presidente de la EFA, señor Pedro J. Casado Blanco, el vicepresidente 1º, ingeniero Rodolfo Viola, y el vocal del directorio, doctor Omar Aurelio Bravo. Si bien no se suministró información oficial al término de las deliberaciones —que se prolongaron por espacio de 80 minutos— pudo establecerse que la empresa reiteró por escrito a los gremios la última oferta que les hiciera poco antes de interrumpirse las tratativas el jueves pasado, consistente en un aumento del 15 por ciento sobre la totalidad de conceptos que integraban el haber mensual, exceptuando el salario familiar instituido por ley 16.459, más un adicional de $ 2.850 por agente, resultante de las economías que se prevé alcanzar. El sector sindical quedó en regresar el lunes con una respuesta, oportunidad en que se reanudará el diálogo de manera oficial; ello significa que la celebración de la Semana Santa traerá una nueva "impasse" en la solución del importante problema. Como dato ilustrativo cabe señalar que al cortarse las conversaciones los gremios habían fijado su posición en la solicitud de un incremento del 15 por ciento sobre todos los conceptos y un adicional de 3.500 mensuales por agente sobre el sueldo básico, requiriendo además un incremento en igual proporción de los viáticos, bonificaciones y sobre asignaciones.

Mientras la oferta estatal representa una mayor erogación de $ 14.500 millones anuales, alcanzando un 29,13 por ciento, la pretensión sindical significa 17.500 millones y un porcentaje del 35,21 por ciento.

◆ HABRIA YA UN ARREGLO

Ha trascendido, entretanto, que existiría una oferta patronal, comunicada ya extraoficialmente a los directivos de La Fraternidad y la Unión Ferroviaria, y que contaría con la aprobación de la parte obrera. La misma consiste sustancialmente en un aumento del 15 por ciento, más un adicional de 2.885 pesos a cuenta de economías, y un aumento del 10 por ciento sobre las bonificaciones, las que, por otra parte, no serían incluidas en el aumento masivo adicional.

HAY AMENAZA DE HUELGA EN LOS SUBTERRANEOS

Dispuso el Sindicato Obreros y Empleados Subterráneos de Buenos Aires (SOESBA), luego de una asamblea, "mantener el estado de alerta permanente". Asimismo, resolvió retirar "toda clase de colaboración a la empresa y facultar a la comisión directiva, en caso de alteración de la jornada de trabajo, a no dejar de defender los derechos del gremio, y declarar un paro general en todo el sistema subterráneo".

EXPLOSIVA PROTESTA; EL CORREO AUMENTA SALARIOS, PERO NO PAGA

Mientras se multiplican en todo el país los conflictos sociales en demanda de mejores salarios, otro conflicto de motivaciones más elementales tuvo por protagonistas a los trabajadores de la central de Telecomunicaciones. En este caso se trataba de que los salarios, por lo menos, se paguen. Tal fue, en efecto, la causa de un serio incidente que tuvo por marco, en la víspera, el edificio del Correo Central, donde centenares de telegramas arrojados por las ventanas del 5º piso, donde funciona la central de Telecomunicaciones, exteriorizaron espectacularmente el descontento del personal por no haberse efectuado el pago de los haberes correspondientes al mes de marzo. Notificadas de esta actitud, las autoridades de la repartición dispusieron la inmediata intervención de la citada central, solicitando la ayuda de la fuerza pública para hacerla efectiva, y ordenó igualmente la iniciación del sumario pertinente para fijar las responsabilidades del caso.

Una exteriorización similar se registraba, entretanto, en la Secretaría de Obras Públicas, donde también llovieron desde las ventanas recortes, formularios y hasta petardos, para sobresalto de los peatones que en esos momentos transitaban por las inmediaciones de Lima y la Avenida 9 de Julio.

Trascendió que el secretario de Comunicaciones, doctor Antonio Pagés Larraya, dispuso la intervención de las oficinas donde se originaron estos disturbios. Con respecto al atraso de sueldos la Secretaría de Comunicaciones informó que la demora en el pago de los haberes correspondientes a marzo último obedece a "la actual falta de disponibilidades financieras, como también al hecho de la disminución de la renta en virtud del reciente conflicto". Agrega la información que se realizan "empeñosas gestiones con el objeto de concretar con toda urgencia la liquidación de esas asignaciones".

Con relación al conflicto por la renovación del convenio, informó la Secretaría de Comunicaciones han concluido las gestiones que earlizó con diversos organismos del Estado y con distintos sectores gremiales, en procura de la concesión de incrementos salariales en favor de sus agentes.

Como consecuencia de ello, se han acordado las siguientes mejoras:

1) Aplicación del quince por ciento, sobre los sueldos y bonificaciones, a partir del 1º-4-66. 2) Distribución racionalizada de los fondos que resulten de la aplicación de la ley 16.783,65. 3) Los aumentos comenzarán a percibirse a partir del 1º-4-66. Esto, como lo estipulado en los puntos 1 y 2, según corresponde legalmente, se harán efectivos una vez sancionada la ley de presupuesto.

A su vez, los sectores gremiales se comprometen a colaborar en la racionalización de los servicios.

La escena clásica del corte de la torta de bodas muestra a la flamante pareja y a sus familiares. A ambos lados de Juan Ramón y Mónica, están los padres del cantante. Una fiesta íntima en el domicilio de éstos, en la ciudad de Campana, siguió a la ceremonia civil. El lunes habrá mayor despliegue, ya que se realizará el casamiento religioso en San Nicolás de Bari

Mónica Beatriz Tiene el Corazón de Juan Ramón

OTRA BAJA ENTRE LA SOLTERIA NUEVAOLERA

Ya está todo listo. Libreta en mano, Mónica Beatriz contempla muy orgullosa su nombre anotado en el documento. Juan "Corazón", más serio, no deja traslucir toda la alegría que siente

En Campana se Casó por Civil el Joven Cantante

Sigue el duelo nuevaolero en la Argentina. A la "pérdida" que significó hace pocos días el inesperado casamiento del tranquilo Leo Dan, se sumó ayer el de otra figura de primerísima agua en el ambiente juvenil. En Campana se casó por civil Juan "Corazón" Ramón con Mónica Beatriz Kobau, dejando otro tendal de niñas con su miocardio por el suelo. La ceremonia se realizó anoche a las 20 en aquella ciudad bonaerense, donde viven sus padres y donde el cantante pasara gran parte de su vida cuando solamente se llamaba Ellery Reach, nombre que sin duda causará no poca sorpresa a quienes son sus incondicionales admiradores.

◆ LA CEREMONIA

Muy pocos amigos y familiares asistieron al acto presidido por el jefe del registro civil de Campana, pero en la calle se había reunido una verdadera multitud, que provocó la suspensión del tránsito. El pueblo de aquella ciudad quiso destacar así su admiración por un muchacho que, no obstante haber nacido en la santafecina Cañada de Gómez, lo considera como uno de los suyos. A las 19.30 se hicieron presentes los novios, acompañados por los testigos. Estos eran el compositor Horacio Malvicino y la hija del "ventanero" Antonio Barros, señora Dolores O. de Marcel, esposa del cantante Hugo Marcel.

La novia, vestida sencillamente y sin alhajas, se encontraba tan tranquila como su inminente esposo, quien lucía un traje oscuro y una permanente sonrisa. Mientras aguardaban la llegada del funcionario que habría de casarlos, los contrayentes conversaron con los testigos y algunos familiares sobre sus planes para el futuro. Momentos después se iniciaba el acto y, al cabo de pocos minutos, Mónica Beatriz Kobau y Ellery Reach firmaban las actos que los unían en matrimonio indisoluble, de acuerdo a nuestra legislación.

En casa de los padres de Juan Ramón se realizó luego una fiesta íntima, que culminó con el clásico corte de la torta de bodas.

Los novios, radiantes, ampliaron la información sobre sus planes inmediatos. Fue así que nos pudimos enterar que la pareja se casará por la iglesia el lunes venidero, aquí en Buenos Aires. Todo lo que de modesto tuvo el trámite realizado en Campana, lo tendrá sin duda de fastuosa la ceremonia religiosa, como que Juan Ramón y Mónica se unirán ante Dios en la muy "in" iglesia de San Nicolás de Bari, en pleno barrio Norte, a las 20.30. El anuncio congregará a centenares de "fans" del cantor nuevaolero, deseosos de verlo en un momento tan trascendental. Como rúbrica, y desde las 11 de la noche, 400 invitados participarán de una fiesta monstruo, que se realizará en la confitería ubicada en Santa Fe y Callao, a pocas cuadras de la iglesia. En este detalle, Juan Ramón se apuntó un poroto sobre el más modesto (en carácter, no en pesos) Leo Dan.

El correspondiente viaje de bodas lo realizarán, los novios, a Río de Janeiro, donde estarán diez días a partir del martes venidero. Luego volverán a Buenos Aires y a fin de año harán una segunda luna de miel en Europa, ya más tranquilos y libres de los compromisos artísticos del cantante.

◆ FABULOSO DEPARTAMENTO

Juan "Corazón", cuyos ingresos, felizmente para él superan bastante el 15% oficial, regalará a su flamante esposa un "Renault Florida", importado, que le costó, $ 2.400.000. Ese es el obsequio de bodas. En cuanto al insoluble problema de la vivienda, Juan Corazón lo resolvió muy fácilmente, abonando, $ 8.500.000, al contado, por un "departamentito" ubicado en la avenida Alvear, entre Callao y Rodríguez Peña.

Momentos previos a la ceremonia en el Registro Civil de Campana. A la izquierda, Horacio Malvicino, y en el otro extremo, conversando con los novios, la hija del "ventanero" Barros, señora de Hugo Marcel. Ambos fueron los testigos

TRES PREGUNTAS CONTRA TRES

...r lo general la mujer tiene más desarrollado el instinto de conversación que el de conservación, pero las tres ...trevistadas de hoy parecerían dispuestas a erigirse en las excepciones de la regla. Beatriz Taibo, Julia Sandoval ...Inés Moreno, actrices de la misma generación y con similar trayectoria, emplearon muy pocas palabras para las ...spuestas a estas tres preguntas formuladas en tropel:

1) ¿A QUE DROGA ES ADICTA?
2) ¿QUE EDAD TIENE?
3) ¿QUIEN ES LA PEOR PERSONA QUE CONOCIO?

...RIZ TAIBO contesta:
1) A las aspirinas, por culpa de mi ...hijo mayor (12 años).
2) ...Más de 30.
3) ...El dueño de un club que me con...fundió con Violeta Rivas.

JULIA SANDOVAL contesta:
1) A la televisión, que me mata pero me gusta.
2) Más de 30.
3) Peores son unas cuantas, pero peor ninguna.

INES MORENO contesta:
1) Al Librium, que utilizo para poder dormir cuando mi hija me deja.
2) Más de 30.
3) Un colega suyo que trabaja en un diario vespertino.

Frank Sinatra estará en las pantallas locales durante una hora. Será dentro de once días —el lunes 18— en especial programa filmado e importado por Canal 13.

...ank Sinatra se Podrá Ver por las Pantallas de Canal 13. ...bio Zerpa Quiere Recompensar a los que lo Desvalijaron. ...ndombera Invierte en Boca. Paulette Más Cara que Nunca

...visión especial ha preparado Ca...13 para el lunes 18, entre 22.00 y ... dentro de la serie de sus llama...espectaculares". **En esta ocasión, ...k Sinatra cantará por primera vez ... la teleplatea argentina**, en pro...ma filmado, **sus dieciséis temas más ...sos de los últimos veinte años.** ...n en película, el solo anuncio de ...tra padre ha despertado inmedia...nterés en los medios allegados al ...hacer televisivo, y se presume un ...lar impacto en el público. En efec...hasta ahora poco y nada ha sido ...ue ofreció nuestro video del famo...antante apodado "La voz", e, in...ve, **el telespectador estaba habi...dose ya a una especie de frustra... de sus expectativas en este tema. ...eradas versiones sobre presuntas ...rataciones que jamás se concreta...** tal como la utilización de su nom...en una serie de aventuras donde ...tra se limitaba a saludar y comu...r el título del episodio como si ... un vulgar locutor, la presenta...de su mediocre hijo y tantas otras, ...an degenerado ya en total escepti...o por parte del público. **...la vez cumplirán; aunque no será ...vivo" por obvias y financieras ra...**

LA VIDA ES UN TANGO

...ormemente contrariado, el orien...ctor Fabio Zerpa comentaba ayer ...frágil Virginia Lago, en un alto ... grabación del ciclo "Los premia... en el mayor estudio de Teleonce, **...razón que hace días le embarga al ...ner noticias de su apreciada co...n de discos de Troilo** a la que él ...a incalculable valor afectivo. Co...e ha dicho, la misma le fue sus...a al ser desvalijado su chalet de ...o llamado "El campito", ubicado ...so del Rey, **en la intersección de ...alles El Picaflor y La Espuela.**

...mí ya no me importa que se que...on todo con tal que me devuel...os discos de Pichuco, que hoy día ...imposible de conseguir —decía el ...—; inclusive estoy dispuesto a re...ensar monetariamente a los la...s si me devuelven la colección. **...amente les daré más yo que lo ...uedan sacar por ella malvendién...**

...er si los amigos de lo ajeno **apro...n el gesto del hombre y se dejan ...bargarle la vida**, que ni siquiera ...n permitido disfrutar como se lo ...le su cambio de modelo de auto... **acaba de vender su ya excesiva...e utilizado y diminuto cochecito ...lamante coupé último modelo.**

CANDOMBE CON BOCA

...me en su vocación boquense, **la ...ombera Zaima Beleño está dis...a a demostrarla hasta en lo per..., íntimo y fiduciario.** Acaba de ...rir cinco títulos pro patrimoniales ...s que **comercializa el campeón ar...no para su futura ciudad deporti... Valor de cada uno: 27.000 pesos.** **Corredor que se los vendió: Draghi.**

La entrega de los mismos se hará el domingo, **en público y sonoro espectáculo que, al compás de su troupe de tamborileros, tendrá lugar por la tarde en plena Costanera**, donde próximamente se erigirá la entrada a la futurista sede de Boca Juniors.

Sí, sí, señores ..

ONEROSA PAULETTE

En la víspera arribó procedente de París, donde permaneciera unos meses, la gálica vedette Paulette Christian, **que por supuesto de inmediato se incorporar al elenco del show "El Especial"**. De la iluminada capital francesa **se trajo doce modelos (12) del modista Dior, valuados en la escalofriante suma de dos millones de pesos.**

A todo esto el productor del ciclo donde pronto se verá a la Christian, **el obeso Miguel de Calazúas está** revisando atentamente las páginas de anuncios clasificados para ver si encuentra un cómodo empleo nocturno de complemento **para nivelar su desvalijado presupuesto ante un enorme desembolso que tuviera que practicar muy recientemente.**

TOMARAN BEBIDA U OLIVO

Una de las cosas que casi nadie pone en duda, en este mundo, es la ley de las compensaciones. Por eso, si lo bueno cuando breve dos veces bueno; **lo malo, si prolongado, doblemente malo. Tal el caso, por ejemplo, de la última emisión de "Escala musical"**, ciclo cuya escala fue instalada para abajo y que, de seguir así, **llegará hasta los quintos infiernos, haciendo loable favor a la audiencia.**

Fabio Zerpa está dispuesto a enfrentarse con los ladrones que le desvalijaron la casa, perdonarlos y hasta gratificarlos. Con la sola condición de que le devuelvan sus discos de Troilo. Es que Pichuco hay uno solo.

Felizmente, oficiosos datos recogidos en estudios durante la misma trasmisión que se comenta, **informa acerca de factible actitud que en breve asumiría su conocido anunciante**: no sería cuestión de arriesgar un prestigio mundial **hipotecándose junto con este proyecto de espectáculo.**

Van a tener que cambiar; **o mejorando, o tomando nueva bebida refrescante y estimulante.**

BOFETADA RETROACTIVA

Sonora bofetada suministró la agraciada Beatriz Día Quiroga al apuesto Fernando Siro en plena grabación de "Algo caliente bajo la piel", en Canal 9. Claro que estaba señalada en el libreto, pero de todas maneras la increíble violencia imprimida por doña Beatriz al envión de su mano hizo trastabillar al actor, que quedó con cinco dedos claramente marcados en su rostro pese al maquillaje.

Mientras tanto, Rodolfo Salerno, que hace de galán bueno en la obra, reía a mandíbula batiente mientras, para enfurecer más a Siro, le decía que su compañera de rubro había estado ensayando el golpe toda la tarde anterior.

Al golpeado no le hizo ninguna gracia el asunto, menos aún cuando por lo bajo alguien le susurró: "esta vez la ligaste de arriba, pero vaya por todas las que hiciste en Mar del Plata cuando el Festival". Siro, sin responder, se fue a mojar para refrescarse su cara ardiente.

Como quien calla otorga, se supone que las marplatenses travesuras que haya hecho él, muy bien las sabrá... y su esposa también.

MINA Y FAMILIA

Para la emisión del viernes de la semana venidera, el eficiente conductor y cómico Walter Chiari presentará en su show "Alta Presión" una primicia **mundial: el debut como cantante del hermano de Mina.** Lo acompañarán en el espectáculo, que difunde Canal 13 a las 21,30, Neil Sedaka y, por supuesto, su famosa hermanita peninsular.

FUTBOL EN TV

Desde este fin de semana, **se inician las transmisiones regulares de fútbol de 1ª "B", en vivo, y 1ª "A", en videotape, por el Canal Estatal. A partir de** las 15.00, este sábado será televisado directamente desde el estadio un partido del campeonato de ascenso, y, el lunes a las 22.30 podrá verse el encuentro más importante que se haya jugado el domingo.

GLORIA ACTIVA

La animadora y actriz **Gloria Raines se ha revelado como brillante conductora de micros periodísticos. En** "Carrousel Femenino" (tira diaria de las **14.30 por Canal 7) tiene a su cargo "Juventud positiva"** (martes) e "Increíbles 66", los días jueves.

TV PROGRAMA

16
- 7 De Mujer a Mujer — Programa femenino
- 9 Vuelve Maricarmen — Programa femenino "Nostalgia del tiempo lindo"

16.30
- 9 Teatro de A. Santa Cruz
- 11 Lassie

17
- 7 Payasín y su Mundo — Programa infantil
- 9 Confidencial — Revista femenina
- 11 Robin Hood
- 13 La Novela Odol — "Los hermanos"

17 30
- 9 Teleatro de la Tarde — "Algo caliente bajo la piel"
- 11 Matt Dillon
- 13 Panorama Hogareño — Programa femenino

18
- 7 Sesquicentenario — Teleteatro histórico
- 9 Randal, el Justiciero
- 11 Colt 45
- 13 Teleteatro Palmolive — "Los que esperan amor"

18 30
- 7 Caza Submarina
- 9 Ivanhoe
- 11 Roy Rogers
- 13 Gran Teleteatro Pond's — "El amor tiene cara de mujer"

19
- 9 Fútbol Visión — Será proyectado el partido Guaraní vs. River Plate
- 7 El Capitán Marte y el XL5
- 11 Los Beatles — Serie de dibujos
- 13 Corazón — Teleteatro

19.15
- 13 Las Aventuras de Juancho — Dibujos animados

19 30
- 7 Noticiero TV
- 11 Bonanza
- 13 Los Detectives

20
- 7 El Día de Valentín
- 13 Telenoche — Programa periodístico

20 30
- 7 Los Primos — Show musical
- 11 Super Agente 86
- 13 El Flequillo de Bafá — Programa cómico

21
- 7 El Santo
- 9 Cabalgata de Valores — Espectáculo cómico-musical con la actuación de Hugo del Carril
- 11 Telecataplum — Programa cómico
- 13 Vivir en el Aire — Teleteatro

22
- 7 Noticiero TV — Actualidad local
- 9 Su Comedia Favorita — "Lady... Ana González", de Alberto Migré
- 11 La Caldera del Diablo
- 13 Yo Soy Espía

22 30
- 7 Cita con la Muerte

23
- 11 El Reporter "Esso"
- 13 Convoy

23 15
- 11 La Ciudad Desnuda

23 30
- 7 Cazando y Pescando — Programa de divulgación de pesca y caza
- 9 Exitos en Cine — "El gran amor de Beethoven", con Harry Bauer

24
- 7 Recordando con Cine — Programa dedicado a la proyección de partes de películas
- 13 Cine — "La reina de Sierra Morena", con Amparito Rivelles

0.15
- 11 Cine Nocturno — "Un hecho violento", con Richard Moore

Al cierre
- 11 Palabras de Vida
- 13 Un Mom. de Meditación

CINES

CENTRO

ABECE. — Corrientes 1748. 46-6100 Ciclo cine polémico. Hoy, último día: 14.20, 18 y 21.40: Exodo, de León Uris sobre la formación del Estado de Israel, con Paul Newman y gran elenco. Mañana: Lawrence de Arabia.

AMBASSADOR. Lavalle 777. 31-0700 Ultimas semanas, después de 11 meses de gran éxito en esta sala exclusivamente, Julio Andrews, con su gracia, alegría y juventud en LA NOVIA REBELDE (The soud of music) Loc. en vta. con 8 días antic. sin restcirciones.

ARIZONA. Lavalle 727. 31-6967. - EXCLUSIVIDAD 12.45, 14.30, 16 15, 18, 19.45, 21.30 y 23.15 horas: VENUS PROHIBIDA C'Scope y tecn. (P|m|18|añ.)

ARTE. Diag. Norte 1156. [redacted]. A las 14, 15.50, 17.40, 19 30, 21 20 y 3.10: DOCTOR INSOLITO con Peter Seller. Mañana: [redacted] dos amores.

ASTOR. Corrientes 746. 45-5541. - 12.30, 14.15, 16.20, 18 25, 20 40 y 23: Sucesos Argentinos y

Las Joyas de la Familia

(S|restr.) Desopilante colección de carcajadas, con Jerry Lewis y más chiflado que nunca. Technicolor.

ATLANTIC. Belgrano [redacted] Playa de estacionamiento gratis. UN DOLAR MARCADO Maciste contro el Sheik

AUD KRAFT. Florida 683. 31-2775. 13, - 15.10, 17.40, 20.10 y 22.45: Al filo del abismo; 17.10, 19.40 y 22.15 Cortometraje (P|m|14|años). Aire acondicionado. Próx.: Pot Pourri.

AVENIDA. Av. de Mayo 675. — 33-6626. 13.15, 16.20, 19.20 y 22.20: Los hijos del capitán Grant; Vida, pasión y muerte de N.S.J.

BIARRITZ. Suipacha 482. 35-0156. Loc. Num.. A las 14.15, 17, 19.50 y 22.40 horas: LOS INTREPIDOS EN SUS MAQUINAS VOLADORAS En marav. tecn. y To-ao 70 mm. A. Sordi y R. Fodmark; 13 40, 16 45, 19.35 y 22.25: Varredades. (Apto para todo público).

BROADWAY. Corr. 1156. 35-2345. 14.10, 16.45, 19.45 y 22.45 hs El mejor espectáculo de esta temporada.
LA AGONIA Y EL EXTASIS Sin restricciones, con Ch. Heston, R. Harrison D. Cilento, producida en TODD-AO y color de luxe. 19.15 y 22.15 hs. Show musical, loc. en venta con 8 días de anticipación.

CALLAO. — Callao 27. 40-1898. — 16.30, 18, 20.30 y 23: HOTEL ALOJAMIENTO G. Lousek, A. Marinelli y un desfile multiestelar; 14.50, 17.30, 20 y 22.30: Varied. (P|m|18|a).

CECIL. — Defensa 845. 34-5461. — Un dólar marcado; Maciste contra el Sheik; El vigilante. Sin restric.

CERVANTES. Belgrano 1820. — 38-2966. Cont. 14.30, 18.30 y 22.30: J. Salcedo y gran elenco: HOTEL ALOJAMIENTO 16.30 y 20.30: Paula Cautiva, con Olga Zubarry; 14.15: Variedades (Proh. m|18|a).

COLISEO. Charcas 1119. 44-0242 y 41-1115. 15º semana de sensacional éxito; 13, 16, 19.15 y 22.30: LA CARRERA DEL SIGLO con Jack Lemmon; Natalie Wood y Tony Curtis; 15.40, 18.45 y 22 hs.: Suc. Arg. Loc. en venta con 3 días de anticip.

ELECTRIC. Lavalle 836. 35-1846. EL FUGITIVO DE TROYA G. Reeves. C|Scope. Entre hombres sin ley. Scoth Brady.

GLORIA. Av. de Mayo 1225. — 38-6966. Ext. est.: LOS NOVIOS DE MARISOL, Marisol; Fiesta en el corazón. Prog. en colores.

G. MITRE. B. Mitre 1332. 38-5591. LOS NOVIOS DE MARISOL, Marisol. Tengo 17 años. R. Durcal, colores. NO-DO.

GRAN REX. Corrtes. 857. [redacted] REFRIGERACION PRIMICIA EXCLUSIVA A las 11.50, 14.25, 17.05, 20 y 23.55 OPERACION TRUENO (THUNDERBALL) En technicolor. (P|m|14|añ.) A las 11,35, 14.10, 16.50, 19.45 y 22.40 Noticiario Argentino; A las 19.30 y 22.25: Show Musical. Función trasnoche a la 1.15 hs. OPERACION TRUENO (THUNDERBALL) Local. en vta. 5 días antic.

G SPLENDID, Santa Fe 1860. — 44-0808. 15. 16.50, 18.40, 20.50 y 23: Pierre Etaix, en: YOYO. Una obra cómica excepcional; 14.50, 16.40, 18.30, 20.20 y 22.30: Var. Apto para todo público.

G. VICTORIA. Av. de Mayo 582. 34-1493 MI PRIMERA NOVIA, P. Ortega, E. Salazar, D. Reed, en tecn ; La danza de la fortuna.

HINDU. — Lavalle 848. 35-1114. — 13.20, 15.45, 18. 20.30 y 23: Sean Connery y Ursula Andrewes: EL SATANICO Dr. NO Con James Bond Agente 007 (Pr. m|14|a), tecn.: 13.20. 15.30. 17.45 20.05 y 22.35: Not. y S. music Sábado, función trasnoche

IDEAL. Suipacha 378. A las 13.15 15.15, 17.40, 20.10 y 22.35: Suc. Argentinos;

Dónde Están los Espías

(I|m|14|a), D. Niven y F. Dorleac, dos intérpretes insuperables en una brillante comedia. Panavisión y deslumbrante Metrocolor. próx: Las tres vidas de Thomasina.

IGUAZU. Lavalle 940. 35-4481. — 13.30, 15.40, 17.55, 20.25 y 22.50: James Coburn y Lee J. Cobb: FLINT, PELIGRO SUPREMO (P|m|14|a e inc. m|18|a).

LORRAINE. — Corrientes 1551. — 13.30, 15.35, 18, 20.15 y 22.40: UR. vez en el país: de M. Monicelli:

La Gran Guerra

V. Gassman. Mañ.: 13.30, 15.35, 18, 20.15 y num.: 22.45. Seriedad testimonial de Monicelli:

Los Compañeros

LOS ANGELES. Ctes. 1770. 40-3742 ¡¡RECORD DE RECORDS!! ¡149 MES CONSECUTIVO!! 13.30. 15.30. 17.25, 19, 21 y 23: ¡EXCLUSIVID. EN ESTA SALA! La famosa película en tecnic. de WALT DISNEY

El Viaje Increíble

LUXOR. — Lavalle 869. 31-3893. Refrig. 13.20, 15.05, 16.50, 18 45, 20.45 y 22.45: Not., y A. Karina y E. Martinelli en: DE L'AMOUR (Del amor) (Proh. m|18|a).

METROPOLITAN. C'tes. 1343. — 40-0816 y 1084. 12.50, 15.45: Not: 13.10. 16.10. 19.20 y 22 40 EXTRAORDINARIO ESTRENO

Mary Poppins

con J. Andrews y Dick Van Dick; 16.50 y 22: Show musical de Virginio Gobby Radiante tecnicolor. Boletería de 10 a 23 hs

MONUMENTAL. Lavalle 780. — A las 13.20, 15.10, 17, 18.50, 20.50 y 22 50: Not.; y YOYO Apta para todo público, con Pierre Etaix, superando su labor in El suspirante.

MUNDIAL. Corrientes 969. 35-3545 Refrig.: Chaplin; El Gordo y el Flaco; Tres Chiflados; Olb color Donald; Super Ratón; Pluto: Gato Malandrín: Conejo: Pájaro Carp Spaguetti: Gonzalito deport. etc

NORMANDIE. Lavalle 861. A las 12, 13.55. 16, 18.15, 20.40 y 23.05: Sucesos Argentinos y

La Vuelta al Mundo Bajo el Mar

70 mm., 6 bandas de sonido Metrocolor. Lloyd Bridges, Shirley Eaton. Erian Kelly. (Sin restric.) Sábado trasnoche.

OCEAN. — Lavalle 739. 32-1515. Refrigeración. 14.20, 17.05. 20 y 22 55: K. Douglas, R. Harris y U. Jacobsson, en:

LOS HEROES DE TELEMARK

(Sin restric.) en Panavisión y tecn.; 19.30 y 22.25: Show; 13.30: Var. Loc. en vta. 2 días de ant

OPERA. Corrientes 860. 35-1335. A las 12.45, 15.10, 17.35, 20.20 y 23, y mañana también en trasnoche, a la 1.15:

Los Hijos de Katie Elder

un formidable western de acción y violencia con J. Wayne, D. Martin, M. Hyer y gran reparto, en tecn. y Pan. (Apta para todo público): 14.50, 17.16, 20.05 y 22.45: Suc. Arg.; 19.50 y 22.30: Show musical con Andrés Falgás, la voz sentimental del tango.
2, 3 y 4 de mayo el impacto del año con la presentación personal de lastro mundial de la canción francesa:
CHARLES AZNAVOUR
Solo 3 recitales de sus famosas canciones sentimentales. Entradas desde $ 250. en venta a partir del viernes 15 del actual, Bol. desde las 10 horas

PARIS. — Lavalle 760. 31-2916. — REFRIGERACION. Continuado. A las 13.30, 15.20, 17.10, 19.05, 21 y 22.50: Mi primera novia, P. Ortega, tecn. (Apt. para todo público). Jueves 14: Las muñecas, G. Lollobrígida.

PLAZA. Corrientes 939. 35-7777. — Loc. num. Hoy, 13.40, 16 35, 19.35 y 22 35, hs. Varied. y Not. 14.10, 17, 20 y 22.50 hs. K. Douglas y R. Harris, en tecn. LOS HEROES DE TELEMARK.

PREMIER. Corrtes. 1565. 46-2112. 14.35, 16.55, 19.35, 22.10: Notic. y

La Vuelta al Mundo Bajo el Mar

70 mm. 6 bandas de sonido. En colores. Llyd Bridges y Shirley Eaton; 19.20 y 21.55: Show.

METROPOLITAN: No deje de ver MARY POPPINS.

PRINCESA. Suipacha 460. 35-1112. Hoy 14.05. 18.15, 22 25:

Lord Jim

Tecn.; 12.30, 16.45 y 2055 hs., EL PRINCIPE Y EL DRAGON. Tecn.

REAL. Esmeralda 425. 45-3600. - Cont. desde 12 hs. Estreno de nuevas aventuras del pájaro carpintero. en colores. Noticiosos

RENACIMIENTO. Lavalle 925. — 35-1850. Gran Estreno: UN DOLAR MARCADO con Montgomery, Wood, (Ringo Wood), Evelyn Steyart. En tecnicol. Cinemasc. 13.20, 15.40, 18, 20.15 y 22 30 hs. Continuado.

ROSE MARIE. Corrientes 780. — 45-6448. El silencio, I. Bergman; Casi una dama, Lili Palmer. (P| men. 18|añ.).

ROTARY. Corrientes 565. 49-7061. Refrig. Cont. Not.; La idea fija, (P|m|16|a). Silva Koscina.

SARMIENTO. Lavalle 852. 35-3338. Loc. numeradas. 13,10, 15.05, 17.05, 19.05, 21.05 y 23.10: SLALOM con Vittorio Gassman. D. Bianchi, en tecnicolor. 13, 14.55, 16.50, 18.50, 20.50 y 22.55. Sáb. trasnoche 0.50. Variedades.

SEL. LAVALLE. Lavalle 951, 36-0235 El castigo de Frankenstein. 13, 17.10 y 21.10 hs.(I|m|14|añ.); Proa al Sol, 14.55, 18.55 y 22.55 (S|rest.) Platea $ 100. Continuado.

TROCADERO. Lavalle 820. 35-1455. 13, 15.10, 17.35, 20 y 22.36: Var.; 13.10, 15.25, 17.50, 20.30 y 23: HOTEL ALOJAMIENTO, con un elenco nacional jamás visto (|m|18|a).

UNION. Independenc. 2870. 97-2565 Cómo te extraño mi amor, en color con Leo Dan; El club del clan; Rebelde con causa. En trasnoche: Lujuria tropical.

ALMAGRO

ALCAZAR. Corrientes 4656. 86-3970 Mi primera novia: Canuto Cañete conse. del 7; Todo el año es Navidad.

HOLLYWOOD. C'tes. 4256. 86-4213. Cont. 16.30, 19 y 22.30: Suc. Arg. y 3ª semana triunfal de: MI PRIMERA NOVIA en colores, P. Ortega, E. Salazar; 14, 17.10 y 20.40: El turista. Platea Men. tarde $ 70.

MEDRANO. Corrientes 3976. — 86-3502. Cont. niños tarde $ 100 14, 18 y 22.20: Suc. Arg.: John Wayne y Dean Martin en PanaV color:
LOS HIJOS DE KATIE ELDER 16.18 y 20.30: Bajo diez banderas.

PAL. DEL CINE. Rivadavia 3636. 88-4818. a las 14, 18 y 22.15: K. Douglas y R. Harris en:
LOS HEROES DE TELEMARK en tecn.: 16.15 y 20.20; Melodía inmortal, con T. Poder y Kim Novak. Sáb. noche Plateas numer

ROCA. Rivadavia 3753. 87-1517. — A las 14.10, 18.35 y 23· LOS HIJOS DE KATIE ELDER con J. Wayne y D. Martin; 16 20 y 20.45: Bajo diez banderas; 13.50, 18.15 y 22.40: Suc. Arg.

BELGRANO

BELGRANO. Cabildo 2356. 73-5691 Cont. James Bond, en: El satánico Dr. No. Mercado de amor, en tec (P|m|14 a).

CABILDO. Cabildo 2347. 73-3852. - Mi primera novia, P. Ortega: Disloque en el presidio. Cont. (S|R.)

GRAL. BELGRANO. Cabildo 2165. 73-7200. Cont. 15.25. 19.15, 23.10: HOTEL ALOJAMIENTO, con A Marinelli y un reparto multiestelar; 13.30, 17.25 y 21.10: Con gusto a rabia, Alfredo Alcon. (P|18|a) Sábado trasnoche a la 1 10.

GRAL PAZ. Cabildo 2708. 701-1212. Estr. continuado 14.50, 18.50, 23 HOTEL ALOJAMIENTO, elenco multiestelar, 17 y 21.05, Con gusto a rabia, con Alfredo Alcón, Not. Proh. men. 18 añ

G. SAVOY. Cabildo 2829. 701-1500 Pierre Etaix, en: YO-YO; Diana Dors, en: No morder rubias en sábado

LIDO. — Cabildo 3241. 701-2996 Unicos dos días, jueves y viernes Santo: Vida, pasión y muerte de N S. Jesucristo; Tarzán y la diosa verde; Tambores de Africa. Plat. $ 60. Cont

MIGNON. Juramento y Cabildo. 73-3899. LOS HIJOS DE KATIE ELDER: Bajo diez banderas.

PRINCIPE. Cabildo 2327. 73-2781. DONDE ESTAN LOS ESPIAS; Las minas del rey Salomón, S|R.

RADIO CITY (Ex Monroe). Monroe 3245. 73-7538, EL MANTO SAGRADO; Ciclón con faldas, S|R

RITZ. — Cabildo 685'. 77-0686. — 14 15, 18.40, y 22.45: S. Loren, D. Niven y P. Newman: Lady L; 16.40 y 20.45: Pronto que se derrite, G. Maharis (P|m|14|a), Continuado

BOCA Y BARRACAS

OLAVARRIA. Olav. 635. 21-0454. Sammy, la foca loca; El abombado; La venganza de Jerónimo. Sin restric.

BOEDO

CUYO. — Boedo 858. 97-6975. — Dos super etrenos en colores. A las 15.10, 18.55 y 22.35: K. Douglas en:

Los Héroes de Telemark

con R. Harris; 13.40, 17.20 y 21: Hazme cosquillas, E. Presley. Menores $ 90.

EL NILO. — Boedo 1063. 97-2984. Segunda semana: HOTEL ALOJAMIENTO: 14.15, 18.20 y 22.30; Primero yo: 16.28 y 20.35. Cont.

G. S. JUAN. S. Juan 3246. — 97-4293. Grecia mon amour; El silencio; La guerra de los huevos. (P|m|18|a).

LOS ANDES. Boedo 777. 97-1233. Cont. O. Bozán, D. Maggi, J. Salcedo y Chico Novarro, en: HOTEL ALOJAMIENTO Con gusto a rabia; La morocha. (P|m|18|a).

MODERNO. Boedo 937. 97-8601.— 55 DIAS EN PEKIN tecn., Ch. Heston y A. Gardner; La máscara de Mr. Syn, tecn., G. Cole; Centella de oro, tecn. May. $ 70. Men. $ 30.

S. S. JUAN. S. Juan 2540. 97-5908. Cont. Platea $ 80. Men. $ 40. Pecadores de San Francisco; Tarzán y la diosa verde; Luchando por un imperio.

CABALLITO

ASAMBLEA. Asamblea 821. Teléf. 923-3222. Cont. Mi primera novia; Cleopatra era cándida; De los apeninos a los Andes

R. DE LA PLATA. Parral y Gaona. 89-0844. 14.20, 18.25, 22.30 hs HOTEL ALOJAMIENTO con G. Lousek, A. Marinelli 16.30, 20.35, Con gusto a rabia, con M Legrand y A. Alcón. Proh. men 18 años.

LEZICA. Rivadavia 4622. Hoy a las 18.05 y 22 55: Cómo te extraño mi amor; 16 y 20.50; La casa de Quirós; 14.30 y 19.20: Alias flequillo

MORENO. Rivadav. 5050. 90-4303. 13.45, 18, 22.30: J. Wayne y D. Martín en: LOS HIJOS DE KATIE ELDER, colores; 16, 20.30: Tarzán el magnífico, colores. Niños $ 100. Continuado.

COLEGIALES

A. THOMAS. A. Thomas 841. Tel. 54-4999 Cont. Mi primera novia; Cleopatra era cándida; Tren internacional.

ARGOS. F. Lacroze 3455. 54-0673. A las 13.50, 18.15, 23; Cuatro hermanos contra un pueblo entero en: LOS HIJOS DE KATIE ELDER con J. Wayne, D. Martin y M. Hyer en T'Color, P'Visión; 15.45, 20 30: Las cinco monedas; 17.45, 22.30: S. Arg. (Apto tipco.)

REGIO. Córdoba 6056. 772-3350. - LA PASION DE N S.J.C. (El mártir del calvario); Noches de Casablanca; El secreto de Tomy. Menores $ 40.

RIALTO. Córdoba 4287. 86-8764. - HOTEL ALOJAMIENTO; Primero yo. (P|m|18|añ.) Continuado.

FLORES

COLISEO. Bonorino 36. 63-6181. . 15 20, 19 y 22 40: HOTEL ALOJAMIENTO, R. Beban, M. Ross y muchos más; 13.45, 17. 15, 20.55; Primero yo. (P|m|18|añ.) Cont.

CONTINENTAL. Carabobo 945. — 63-2216. Mi primera novia; Cleopatra era cándida: El turista

FENIX. Rivadavia 7809. 612-8858. y Dean Martin en: Cont. 17.05 y 22.10; John Wayne LOS HIJOS DE KATIE ELDER En Panav. y Techn. 14.40 y 19.40 Bajo diez banderas; 14.20 y 19.20; Varied.: 16.40 y 21.40; Suc. Arg.

FLORES. Rivadavia 6061. 63-3701. Cont. 15, 19 y 23. ¡Impacto de emoción!
LOS HEROES DE TELEMARK K. Douglas; 14.35; Varied. 17.15 y 21.20: Hazme cosquillas, en tec. (S|Restric.)

GAONA. Gaona 3263. 59-2551. Hoy: Palito Ortega y E. Salazar en: MI PRIMERA NOVIA; C. Cañete y los 40 ladrones; Todo el año es Navidad.

PUEYRREDON. Rivadavia 6871. 612 0189 Cont. 13 20, 17.45 y 22.25: Suc. Arg. y LOS HIJOS DE KATIE ELDER Panavisión Tec., con J Wayne y D Martin. 15.35 y 20.10: Bajo diez banderas, C'Scope-Tec

RIVERA INDARTE. R. Indarte 54 66-7500. Cont. 14.30: Var.: 15, 19 y 23: HOTEL ALOJAMIENTO: 17 y 21: A. Alcón, M. Legrand en: Con gusto a rabia. Sáb trasnoche. (P|m 18 añ.)

SEL, FLORES. 61-8145. — Hoy: Mi primera novia; El gordo Villanueva; Alias flequillo

S. J DE FLORES. Rivadav. 7350. 611 5989 DEL AMOR; Amores fáciles. (P|m 18|añ.)

FLORESTA

FLORESTA. Corro 331. 67-8639. - Cómo te extraño mi amor; Canuto Cañete y los 40 ladrones: Alias flequillo. Cont

G. RIVADAVIA. Rivadavia 8636. 69-1356. HOTEL ALOJAMIENTO; Con gusto a rabia. (P|m|18|añ.)

L. DE VEGA. L. de Vega 1744 64-4343. Segunda semana. 14.30 18.15. 2.10: Hotel alojamiento, con Rodolfo Beban, Marilina Ross, J Salcedo y muchos más; 16.25, 20.20 Primero yo. Alberto de Mendoza, (P|m,18|añ.) Continuado

LINIERS

LINIERS. Av. G. Paz 47. 653-266 Cont. 14 30, 18.30 y 22.30: Los héroes de Telemark, K. Douglas; a las 16.45 y 20.45: Policía internacional, V. Mature. Sáb. trasnoche; Hotel alojamiento. (Pr|m|18|años).

MATADEROS

ALBERDI. J. B. Alberdi 6169. Tel. 68-0496. Sofía Loren y D. Niven en: LADY L Dios sabe cuanto amé ..

ASTRO. Tellier 2361. 68-0682. Hoy: Mi primera novia; El gordo Villanueva: Todo el año es Navidad.

B. AIRES. Av. del Trabajo 5427. 68-2525. Mi primera novia: Vida, Pasión y Muerte de N S.J.; Disloque en el presidio. Niños $ 80. Continuado

CALIFORNIA. Av. del Trabajo 4818 69-0092 El señor feudal: Carreras de hidalgos: Marnie; Sean Connery (James Bond Agente 007).

EL PLATA. J. B. Alberdi 5751. - 68-1118. A las 15.25, 19 y 23 hs. Olinda Bozán en: HOTEL ALOJAMIENTO 18.45, 17.20 y 21 hs.: Paula Cautiva, Continuado. (P|m|16|añ)

LUGANO. Murguiondo 4062. 60-3457 De 11 a 13 hs. se exhibirá hoy y mañana: LA PASION, de N.S.J.. Platea $ 80. A las 14.50 hs. cont. HOTEL ALOJAMIENTO, con R. Beban y un gran elenco; Primero yo (P|m|18|añ.)

PROGRESO. Riestra 5651. 60-0155. LA PASION, de N.S.J.; México de mi corazón; Torero por un día.

NORTE

BLEU. Sta. Fe 2541, 82-5845. Hoy: EL LEON DE SAN MARCOS Cowboy. color. Platea $ 50. Sábado: El señor doctor, color.

CORDOBA. Córdoba 4633. 773-0700 S. Loren, P. Newman, D. Niven: LADY L en techn.: Operación Crossbow, c. S. Loren y Lili Palmer. Panavis. (P|m|14|años).

G. NORTE. Sta. Fe 3730. 72-8468. Cont 14, 16, 18, 20.35 y 22.40: HOTEL ALOJAMIENTO 17.50, 20.10 y 22.25 hs.: Noticiario. (P|m|18 años)

ROXY. Las Heras 2460. 83-0158. HOTEL ALOJAMIENTO; Con gusto a rabia: El jefe

ONCE

LORIA. Rivadavia 3068. 87-1436. - La verbena de la paloma. Tecn.; El mártir del calvario, (o La Pasión de N.S.J.): La madrastra.

MAJESTIC. Pueyrredón 230. 87-9636 Refrig. Cont. 18.20, 20.45, en escena: Eduardo Farrel, la voz de América; 16.25, 20.55: Bajo diez banderas, con Van Heflin; 14.20 16.40 y 23 horas:

Los Hijos de Katie Elder

con J. Wayne y D. Martin.

ONCE. (Ex Alba). Moreno 967. - 97-3760. Hotel alojamiento; Primero yo; La morocha. (P|m|18|añ)

PALERMO

BLANC. Sta. Fe 3063. 83-1846. Hoy Interludio de verano; Mi querido Agustín. (P|m|18|añ.)

C. PALERMO. Serrano 2437. 71-1720 Mi primera novia; Disloque en el presidio; Alias flequillo.

COLISEO: Serrano 2437. 71-1720. Mi Primera Novia; Disloque en el Presidio; Alias "Flequillo".

ODEON. Sta. Fe 3363. 80-0687. Hoy Las joyas de la familia; Erase una vez cenicienta; La fiesta del dibujo. Niños $ 80. Continuado.

PARK. Santa Fe 4196. 71-3404. — Hotel alojamiento; Con gusto a rabia; Varied. (P|m|16|añ.)

ROSEDAL. Serrano 2545. 72-3101 - Joyas de la familia; Erase un ceniciento; Sombras de traición. Sin restricciones.

VILLA DEVOTO

DEVOTO. Av. S. Martín 6200. Tel. 50-1443. Niños $ 60. Un dólar marcado; El pistolero del desierto; La guerra final.

NOBEL. 50-9852. Cont. Hotel alojamiento: Con gusto a rabia, A. Alcón; Variedades. (P|m|18|añ.)

VILLA URQUIZA

EDEN. Baunes 2506. 51-2135. Platea $ 80. Men. $ 50. Sensaciones de antaño; Llevátela, es mía: El manto sagrado.

G. BOURG. Monroe 5268. 52-6119. Los héroes de Telemarc; Héroes de barro. Menores tarde $ 100.

25 DE MAYO. Triunvirato 4438. 51-1059. 2ª semana del éxito del año: HOTEL ALOJAMIENTO: Con gusto a rabia. (P|m|16|añ.)

TEATROS

COLON. 35-1430. Temp. 1966 en adhesión al Sesquicentenario de la Declaración de la Independencia. MARTES 12, 21 hs.: Simón Boccanegra, de Verdi. Con: Mattiello, Catini. De Narké, Sarramida, Mastromei y otros. Dir. de orq.: Antonio Tauriello. Regie s|Poettgen. Superv. escen.: E. Sivieri. Direc. Coro: T. Boni Pl. $ 400. Loc. en vta desde el lunes 11.
LUNES 11: Apert. ab. a 4 Conc. a cargo de Friedrich Gulda (3 recitales y un concierto con la Orq. Filarmónica de Bs. As.). Abono a plat. $ 4.000. Delant. de paraíso $ 1 000
MARTES 12: Apert. abono a 4 Conc. noct.: Orq. de Filadelfia Dir.: Ormandy y Skrowaczewski; Orq Sinf. N. H. K. de Japón; Los Solistas de Zagreb; Quinteto Chigiano. Ab. pl. $ 8.000. Delantera paraíso $ 2.000.
MARTES 12: Apert Ab. a 3 Conc. Orq. de Filadelfia; Los Solistas de Zagreb; Quinteto Chigiano., Ab. a platea $ 6.000. Delant. paraíso $ 1 500
MIERCOLES 13. 21.30 hs Func. extraord en adhesión al Centenario de la fundac. del Colegio de Escribanos. Presentación de las Estrellas del Ballet de la Opera de Paris. C. Bessy, C. Mote, J. Rayet, . Van Dyk, C. Atanassoff, J. Giuliano, Orq. Est. del T. Colón. Dir.: D. Stirn. Sob. de loc. en vta. desde el lunes.
JUEVES 14, 21.30 hs. Despedida de las ESTRELLAS DEL BALLET DE LA OPERA y DE PARIS. Platea $ 1 000 Loc en venta desde el lunes
Está abierta la renov. e inscrip. de Ab. para la temporada Lírica 1966. hasta el 16 de abril inclusive.
Boletería: de 10 a 20 hs. en A. Toscanini (Viamonte) 1124.
NOTA: La Boletería permanecerá cerrada desde el jueves 7 hasta el domingo 10 inclusive.

M. GRAL. S. MARTIN. Corrientes 1530. 46-8611 Sala Casa Cuberta: Adh. al Sesquicentenario de la Ind. Nacional Hoy. a las 18.30 y 22 horas:
Una historia casi inverosímil de M. Sandor. con R. Passano, R. Lavié, A. Valdés, S. Fernández Anca. Escenografía y vest.: Luis D. Pedreira, música: Rodolfo Arizaga, Direc.: R. Cavalletti. Platea $ 150. Ultimos días

A B C. Esmeralda 506. 35-0506. - Hoy 20 hs.: SABOR A MIEL, de S. Delaney, con Celia Juárez, Otra vez la calidad del nuevo teatro inglés. Hoy $ 130.

A B C Esmeralda 506. 35-0506. - Hoy 22.16 hs.: LO QUE HAY QUE TENER (The Knack). de Ann Jellicoe. Gran éxito del joven humor inglés. Platea $ 130.

AGON. Maipú 335. (Sub. Cinerama). Hoy a las 20 y 22.15 hs.: LA TORTILLA ESCARLATA de M. Martínez Dir.: I. Grondona

ARGENTINO. Bmé. Mitre 1448. 37-9324 22 horas:
DOMINGO DESPEDIDA

La Profesión de la Sra. Warren

G. B. Shaw. INDA LEDESMA A. IGLESIAS - J. RIVERA LOPEZ - M. A. CASTRO - R. SALVATORE Y CHELA RUIZ. Direc.: O. Caviglia

ARTES Y CIENCIAS. Maipú 468. 31-1306. 2do. año. HISTORIAS PARA SER CONTADAS, de Dragún, a las 22 horas.

ASTRAL. 46-5707. Hoy. 21 y 23 hs. ZULMA FAIAD-RAFAEL CARRET Revistas.
La lechuguita y el pato volador
LOS ARRIBEÑOS. P. Martín, J. Cazet, Los bombos Tehuelches y la act. espec. de PABLO DEL RIO sábado: 1.15 horas. trasnoche.

ATENEO. Paraguay 918. 31-2888. Comediantes de Buenos Aires presentan próximo estreno: DESPUES DE LA JUSTICIA de Tulio Ruffo. Un espectáculo diferente de trascendencia mundial, con J. M. Gutiérrez, R. Salerno, la actuación especial de M. Soffici, con O. Araujo y un elenco excepcional. Dir : Tulio Ruffo.

AVENIDA. Av. Mayo 1222. 38-2295. Sábado: 21 y 23 hs. Debut Cía. Arte Popular Español: con LOLA FLORES. 3 únicas semanas. Localidades en venta.

BOTANICO. — Las Heras 4102. — Zelmar Gueñol en: Cyrano de Bergerac, con T. Salvat, N. Duco, elenco y H. Pasquali. Hoy y mañana 22 horas

BS. AIRES. 40-5680. 18.30 y 22.15. Un espectáculo de miedo, que lo hará morir de risa: WHISKY... CRIMEN Y STRIP TEASE Emotiva..., cómica..., policial. Cía. P. Quartucci, M. Ecco, J. M. Langlais con E. Cañizares, A. Bernabé, R. Argemí y gran elenco. Dirección: M. Pocoví.

CAMINITO. Lamadrid 780. 28-3256. LA VERBENA DE LA PALOMA El éxito más grande de todas las temporadas anteriores: 100 personas en escena. Direc.: Cecilio Madanes en escena. Ultimos días.

CANDILEJAS. — Rivadavia 640. — 20.30 hs 3er. año. 700 repr. éxito cómico. Cuando estamos casados. de Priestley. Dir.: R. Dalriena.

CANARO, FCO. (Ex Solís) Bdo. de Irigoyen 1433. 26-1487 (Pza. Constit) ¡Gran éxito! Hoy 2 funciones: A las 21 y 23 hs. Mil carcajadas con LAS D'ENFRENTE (más chismosas que nunca). Cía. Cómica Leonor Rinaldi - Gerardo Chiarella. Sábado: 3 func. 18, 21 y 23 hs.

COMEDIA. Corrientes 778. 46-4485; Cía. María del Pilar Armesto, éxito cómico 1966. MICAELA, de Calvo Sotelo, con V. Ariño Direc.: E Serrador. Hoy: 18.30 y 22.15 hs.

COMICO. Corrientes 1280. 35-2108. Hoy y mañ.: 18.15 y 22.15. Lola Membrives y Luis Sandrini, presentan en su 2º año consagratorio el gran éxito:

El Proceso de Mary Dugan

(Inc. men. 14 años)
Por la Compañía de los Ases.
AMELIA BENCE
OLINDA BOZAN
ROBERTO ESCALADA
ENRIQUE FAVA
DIANA MAGGI
DUILIO MARZIO
MECHA ORTIZ
y gran elenco. Dirección:
DANIEL TINAYRE

EMPIRE. H. Yrigoyen 1934 19 y 22 20 hs. Cía.: Elina mer - Darío Vittori con Mazza y A. Linvel· Los también pecan. 2 horas de

DE ARTE. R. Peña 344. Pta Cía Franca Boni en xima creación: LA MAMMA Elena Cruz, Edgardo Cané Lezama, Juan Bortna, David bew y la actuación de Trigo. Hoy debut 22.15. domingo 19, 21 y 23.

DEL ALTILLO. Florida 410 Más rotunda y valiente Bronca". NARANJAS AMARGAS PARA MAMA. Hoy estreno Crítica e invitados. Mañ. so. Sáb.: 18.30 y 22.15 hs.

EL NACIONAL. — Corrientes Hoy: 21 y 23 horas.

Adolfo Stray - Nélida

GOGO ANDREU
ALFREDO BARBIERI
y la presentación de
NATI MISTRAL

Te Espero en el Nac

Sáb. trasn. 1.15 dom. vermú

IAM. Florida 659. Exclus. América
DALLAS, NOVIEMBRE Apasionante teatralización revelaciones del sumario muerte de John Kennedy mañana: 20 y 22 30 hs

INST. T. DI TELLA. Florida 31-4721|6. EL NIÑO ENV de N. Br.ski Hoy y mañ

JARDINES DEL MUSEO NANDEZ BLANCO. Suipacha 41 6318. A las 19.30 y 22 JUAN TENORIO, de Zorr tima semana

LASSALLE. Cangallo 2263 Hoy, 22 hs. 546. repres. de le teme a Virginia Woolf", bee, con A Mujica, J. C Y. Dulcio, A. Holst. Proh 18 años. Dir.: Luis Mollura

LOS INDEPENDIENTES. tín 766. 32-5922. - Refrig. Hoy y mañana a las 18 PARA QUE SE CUMPLAN L CRITURAS. Drama de A Música de A. Barleta. Dir fre Lovero.

MAIPO. Esmeralda 443. Revistas. Extraordinario 21 y 23 hs.

LAS WIFANAS

JOSE MARRONE
HILDA MAYO - TITO LUSIARDO
ARGENTINITA VELEZ
LEIVA - FERNANDO LU
ALMA FERRARI - CARLOS
ZZIOTA - JUAN CARLOS
CO (Pinocho) y MARIQUITA
LLEGOS. (Sábados trasnoche

N. TEATRO. Suipacha Hoy, a las 22 horas. POLLO, de A. Wesker. Loc. venta para toda la sem.

ODEON. Esmeralda 367. Gilda Lousek, Iris Marga, Luis dina Castro, Walter cho Zabala.
EL PAVO de Feydeau, con Lilian del Dir.: Silbert Hoy: 22. Mañ. 18 30 y 22 hs

PEQUEÑO T. Bmé. Mitre 46-4181. Hoy y mañ.: 22 C. Miranda, en Una cama maridos, el éxito cómico Ultimos días Mañ.: 21 y

REGINA. (Casa del Teatro) ta Fe 1235. 41-5709. Hoy, LOS DIAS DE JULIAN de R. Cossa, con J. C. Aleandro, E. Alfaro, P Direc.: David, Stivel

S. MARIA DEL B. AYRE video 842 41-6086. MI MARIDO SU MAMA, con I. Roy, F Hoy: 18.30 y 21 (P|T|P). no hay func.

SMART. Corrientes 1283 MAÑANA 22.15, DEBUT
COMPAÑIA
Raúl Rossi
CON
Irma Córdoba
Un gran elenco y la act.
Susana Rinaldi
ESTRENO:
Una Vez por Semana
de A. Paso y A. Santa Cruz A Voga.

S. TELMO. Chacabuco 996. Hoy: 22, Mañ.: 18.30 y 22 Grupo del Sur presenta EL PECTOR, de Nicolás Gogol rección: Jorge Petraglia.

TABARIS. Corrientes 829. REFRIGERACION Hoy. 21 y 23 hs. JUAN VERDAGUER
¡Qué noche!
Ambar La Fox, Alba Solís, Jouvet, Joe Rigoli, Las Bianchi y Juan C. Correa

TEATRO 35. Callao 435 40-7654. Hoy: 20 y 22 15 hs mes del gran éxito cómico DESPEDIDA DE SOLTERA de A. Anaya Direc.: Oscar tro. Elenco totalmente femenino Mañana: 20 y 22.15 hs.

VARIEDADES

ITAL - PARK

AV. LIBERTADOR Y CALLAO EL PARQUE MAS MARAVILLOSO DEL MUNDO
Con los más sensacionales mecánicos del mundo. Scooter eléctrico, Aviones ción. Tren fantasma, Montaña sa, Rodeo y muchos más biles desde las 15, domingos las 10 horas. Amplia Precios económicos Playa cionamiento gratuita. Concurra sus familiares.

AMERICAN CIRCUS. Elefantes sabios, Monos, Aguas danzantes, Tonys, Trapecistas, Hoy: a las

LUNA PARK — Corrientes 1990-5100. Sábado, 21.45 dinario combate revancha profesional JOSE ACHA pañol) vs. ABEL CACHAZU preliminares. Popular $

EL TREBOL DE LA SUERTE

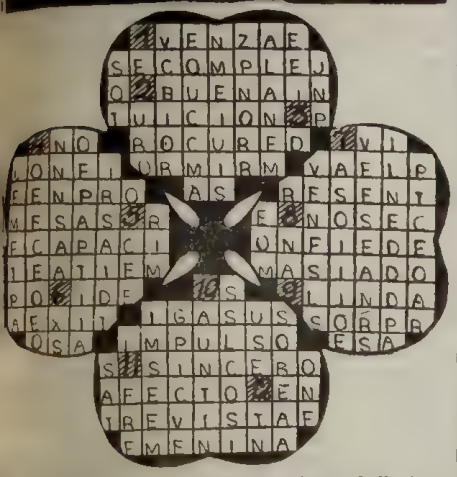

En las cuatro hojas del Trébol de la Suerte hallará su mensaje para el día de hoy. Búsquelo por el orden de su signo en el Zodíaco, a saber: 1, para Aries; 2, para Tauro; 3, para Sagitario; 4, para Tauro; 5, para Virgo; 6, para Capricornio; 7, para Géminis; 8, para Libra; 9, para Acuario; 10, para Cáncer; 11, para Escorpio, y 12, para Piscis.

SOS Sentimental

RENZO CASSAN

Las relaciones humanas están llenas de conflictos, y las relaciones específicamente entre hombre y mujer son tremadamente delicadas y propensas a crear problemas, por razón de que están hechas de distinta naturaleza. La sensibilidad de la mujer no es la misma que la del hombre, ni tampoco los puntos de vista que sustentan.

El mundo, pues, en su síntesis, suele ser un conflicto entre el hombre y la mujer, a pesar de la irresistible atracción que los une. Nosotros, desde estas páginas, queremos contribuir a la solución de los problemas sentimentales, en una sección que será fija. Escríbanos desde ya con un corazón abierto a toda la inmensa verdad del hombre y la mujer le contestará con inteligencia y humano sentido de las cosas. Estamos seguros de que contribuiremos a su felicidad y si lo logramos, habremos cumplido con nuestro propósito.

La correspondencia para toda consulta de esta índole debe ser remitida a Renzo Cassan, sección SOS Sentimental, diario ULTIMA HORA, Río Bamba 280.

P Amor en Cruz, de Montes: Señor Cassan: Voy a relatarle un caso de amor juvenil que podría tener, según el juicio de muchos, la inconsistencia de los pocos años, pero que para mí puede convertirse en una cruz. En la localidad donde vivo, no tan grande como para que todos no nos conozcamos, haber tenido un novio y terminar con él siempre puede prestarse a las malas interpretaciones. Este es, en cierto modo, mi caso. No por entero, desde el momento en que las relaciones con mi novio no han terminado, aunque están tambaleando peligrosamente. Tengo 17 años y él 19. Yo lo quiero mucho, y él, por momentos, parece corresponderme plenamente, aunque en otros se comporta de manera que me hace dudar mucho. No sé si es bueno o malo. Tiene instantes en que parece el mejor de los hombres, y otros en los que puede llegar hasta la crueldad. Andamos bien un tiempo y luego las relaciones nacen tirantes, debiendo intervenir los familiares de ambos para atemperar las cosas. A pesar de nuestra juventud, hemos hablado ya de comprometernos, pues en todos los chicos los noviazgos largos son peligrosos, pero él termina por decidirse y continúa con sus contradicciones de carácter. No sé francamente qué hacer y por eso consulto. Creo haberle explicado claramente la mentalidad de mi novio y deseo que usted pueda analizarlo y decirme qué es lo que realmente puedo esperar de él.

R Respuesta: No creo que su novio sea malo. Solo demasiado joven y eso puede explicar perfectamente todo lo demás. Usted le gusta, eso es evidente; no duda que lo quiere y que es en todos los terrenos una verdadera señorita. Seguramente terminará casándose con usted, si es que antes una de las explosiones provocada por el carácter de ambos, no destruye todo lo construido. En lo que tiene relación con la demora del compromiso, usted debe poner un plazo a su paciencia y otro a su esperanza, mientras tanto trate de evitar las situaciones que puedan obligar a la nueva intervención de familiares para zanjar los conflictos que puedan producirse entre ambos. A ese fin, omita en lo posible las escenas y las discusiones. Es casi seguro que usted se preocupa muchísimo por las alteraciones del carácter de su novio, y eso la lleva a reacciones poco convenientes. Si ya en ambas familias se ha por descontado que ustedes son novios con un malteado destino de altar, todo hace suponer que oirán la marcha nupcial tomados del brazo. Eso ocurre habitualmente en casos como el suyo. Para que tales perspectivas no se alteren ponga usted de su parte lo que sea necesario a fin de que los casi inevitables desacuerdos entre ambos no se conviertan en una valla insalvable. Mantenga serenidad en todos los casos y evite desencadenar tempestades en un vaso de agua.

PANTALLA DE UH

◆ **"LOS ENEMIGOS"**

RIO DE JANEIRO, 7 (ANSA). — José Celso Martínez Correia, director artístico del teatro Oficina de San Pablo, viajó a Río para organizar una serie de representaciones en esta ciudad, en el Teatro Municipal, la obra "Los enemigos", de Máximo Gorki. Esta obra está actualmente en cartelera, y con mucho éxito en el teatro Brasileiro de Comedia de San Pablo.

◆ **OBRA DE MOLIERE**

LIMA, 7 (ANSA). — En el auditorium del Instituto Cultural Peruano - Norteamericano, se presentó una brillante versión de "Matrimonio a la fuerza", de Moliere, bajo la dirección de Jorge Sánchez Pauli, al frente de un conjunto de alumnos del Instituto Superior de Arte Dramático de Lima. Con decorados muy coloridos de Marcos Léclere y la actuación destacada de Hugo Salazar en el rol de Sganarello, y de Hilda Sánchez en el de Dorimone, la pieza clásica molieriana adquirió toda la gracia necesaria para causar en el público un impacto de la risa y conseguir prolongados aplausos.

◆ **"LA BOMBA", DE GERMI**

ROMA, 7 (ANSA). — Sobre su próximo film "La bomba", el realizador italiano declaró en los días pasados: "Esta vez me enfrentaré con la burocracia, y puesto que se trata de un mal universal, filmaré la película en parte en Moscú, en parte en Nueva York y me iré hasta Pnom Penh. Al principio, Germi quería narrar la historia de un napolitano que, exasperado por la lentitud de un trámite, hace saltar a un entero ministerio.

◆ **MONICA VITTI**

ROMA, 7 (ANSA). — Mónica Vitti vuelve a filmar en Italia después de su experiencia inglesa. Interrogada por los periodistas, dijo que la misma no le satisfizo, en especial en lo que concierne a su actuación dirigida por Joseph Losey.

En una entrevista publicada por "Tempo", de Roma, la popular actriz italiana dijo haber obedecido durante el rodaje del film titulado "Modesty blaise", a las órdenes de Losey, pero sin compartir sus ideas. La película se realizó completamente en Inglaterra.

"Me siento en la obligación de aclarar que si la película tiene éxito y méritos —dijo Mónica— éstos se deberán al director y no a mí". Mónica afirma que se halló con una verdadera traición al comenzar a rodar. "Había leído un guión brillante, cómico, explosivo inclusive", pero, al comenzar el rodaje constató que la historia era distinta del original. Como ya no podía dar marcha atrás, Mónica Vitti dijo que desde ese momento obedeció al director. "No le deseo a nadie —añadió— una experiencia tan amarga como la que tuve con Losey".

◆ **UN CANTANTE**

LIMA, 7 (ANSA). — Nelson Pinedo, el popular cantante colombiano se ha presenatdo en estos días en Lima, por quinta temporada consecutiva, logrando el mismo éxito que en las anteriores. Pinedo cantó sus tonadas "Bésame Morenita", "¿Quién será?", "Me voy pa'la Habana", "Monísima", "Dos Cruces", y "Chavelona que paseas tu palmito", y recibió críticas entusiastas. La canción más aplaudida fue "Momposina".

◆ **ROSARIO Y ANTONIO**

LONDRES, 7 (ANSA). — Antonio, el "rey del flamenco", se presentó en el Cambridge Theatre de Londres, con su gloriosa "partner" Rosario, que hace 15 años le ayudara a conquistar al público internacional. Los críticos londinenses alaban con fervorosas palabras al bailarín y a Rosario, que se presentaron en flamencos y zapateados que son —dice "Times"— un milagro de fuerza y de inteligencia. La pareja danzará durante seis semanas en Londres.

◆ **TEATRO EXPERIMENTAL**

MADRID, 7 (ANSA). — En el Teatro Infanta Beatriz se ofrecieron algunas representaciones de teatro experimental, a cargo de Teatros Universitarios y grupos experimentales de todo el país. Público y críticos siguieron con sumo interés el ciclo, en cuyo curso hubo algunas manifestaciones de arte auténtico y, por supuesto, otras muy de vanguardia que dieron lugar a las consabidas polémicas sobre este género de teatro. Los espectáculos más válidos fueron —a juicio de la crítica— uno del "Teatro Latino", titulado "Le gusta Shakespeare", y las cinco piezas cortas representadas por el Teatro Universitario de Sevilla, que incluyeron obras de Max Frisch, Ionesco, Mozo y Jiménez Romero.

◆ **"MELLIZOS VENECIANOS"**

GENOVA, 7 (ANSA). — Probablemente la obra teatral de Carlos Goldoni "Los mellizos venecianos", será presentada en el Festival de Montreal del próximo año. Los organizadores de la Exposición Mundial de Canadá invitaron al Teatro Estable de Génova a participar con esta obra en el festival, que reunirá en Montreal a grandes compañías de teatro del mundo.

Así lo anunció el presidente del teatro Duse, de Génova, donde desde hace dos meses se representa con éxito esta obra goldoniana. La versión se ofreció ya en 26 ciudades italianas y en 16 extranjeras.

El Festival de Montreal, además, invitó, en el cuadro de su reseña musical, a la compañía del teatro La Scala, de Milán.

◆ **REPOSICION**

PARIS, 7 (ANSA). — El Teatro Moderno repondrá desde el 15 de abril y por 50 representaciones, uno de sus mayores éxitos: "El sistema Fabrizzi", de Albert Husson. Será recitado por el conjunto, con la dirección de Sacha Pitoeff, quien además tiene el papel central. Lo acompañarán Francisco Vatal, Madelaine Clervanno, Jean Borgé y Lucien Hubert. Los decorados son de Yves Faucheur.

COPO • HOROSCOPO • HOROS

ARIES 21|3 a 20|4
AÑOS DE 15 A 34: Su salud requiere atención
AÑOS DE 35 A 54: Amenas conversaciones
AÑOS DE 55 O MAS: Antigua pena desvanecida

TAURO 21|4 a 20|5
AÑOS DE 15 A 34: Prepárese para grandes éxitos
AÑOS DE 35 A 54: Facilidades para aprender
AÑOS DE 55 O MAS: Perspectivas de un corto viaje

GEMINIS 21|5 a 20|6
AÑOS DE 15 A 34: Experiencia muy útil
AÑOS DE 35 A 54: Posible desgracia
AÑOS DE 55 O MAS: No hable de sus achaques

CANCER 21|6 a 22|7
AÑOS DE 15 A 34: Difiera este compromiso
AÑOS DE 35 A 54: Día inapto para negocios
AÑOS DE 55 O MAS: No le dicen toda la verdad

LEO 23|7 a 22|8
AÑOS DE 15 A 34: Grato acontecimiento familiar
AÑOS DE 35 A 54: Recibirá pruebas de cariño
AÑOS DE 55 O MAS: Acontecimientos imprevistos

VIRGO 23|8 a 22|9
AÑOS DE 15 A 34: Los hechos le señalan el camino
AÑOS DE 35 A 54: Amenas conversaciones
AÑOS DE 55 O MAS: Aumento de actividades

LIBRA 23|9 a 22|10
AÑOS DE 15 A 34: Enfrente problemas con valor
AÑOS DE 35 A 54: Busque otra solución
AÑOS DE 55 O MAS: Discusiones sin consecuencias

ESCORPIO 23|10 a 22|11
AÑOS DE 15 A 34: Malentendido sentimental
AÑOS DE 35 A 54: Escuche a la experiencia
AÑOS DE 55 O MAS: No abarque tantas cosas

SAGITARIO 23|11 a 21|12
AÑOS DE 15 A 34: Trate de valerse por sí solo
AÑOS DE 35 A 54: Manténgase alerta
AÑOS DE 55 O MAS: Sosiego. Calma

CAPRICORNIO 22|12 a 20|1
AÑOS DE 15 A 34: Busque expansión agradable
AÑOS DE 35 A 54: Asimile todo lo que pueda
AÑOS DE 55 O MAS: Aumento de actividades

ACUARIO 21|1 a 19|2
AÑOS DE 15 A 34: Le pedirán algún consejo
AÑOS DE 35 A 54: No acepte recomendaciones
AÑOS DE 55 O MAS: Triunfo asegurado

PISCIS 20|2 a 20|3
AÑOS DE 15 A 34: Acontecimientos imprevistos
AÑOS DE 35 A 54: Triunfo asegurado
AÑOS DE 55 O MAS: Busque otra solución

PALABRAS CRUZADAS

HORIZONTALES

1) Pone cargo; obliga. 7) Nota musical. 8) Que tienen unión. 9) Secreto. 11) Rana de zarzal. 12) Antigua moneda romana. 15) Rodeado de un nimbo. 17) Labrar la tierra con el arado. 18) Encaminarse. 20) Seglar; que no tiene órdenes religiosas. 21) Pronunciar en público un discurso. 24) Apócope de madre. 26) Arbol de la familia de las oleáceas. 29) Piedra consagrada del altar. 31) Desgarrado, quebrado. 34) Solamente. 35) Metal precioso. 36) Igualdad de nivel de las cosas.

VERTICALES

1) Representación de alguna cosa en pintura, escultura, etc. 2) Rezar. 3) Planta acuática de hojas redondas y anchas. 4) Tome nota. 5) Poema lírico. 6) Que asesora. 10) Río de Siberia. 13) Que tiene amistad. 14) Larva de los insectos lepidópteros. 16) Percibir el sonido. 19) Rumiante del hemisferio boreal. 20) Altura de terreno larga y poco elevada (plural). 22) Orden establecida para las ceremonias de una religión (plural). — 23) Dios entre los mahometanos. 25) Anillo rígido de madera o metal. 27) Percibir por medio de los ojos. 28) Abreviatura de señor. 30) Contracción. 32) Terminación verbal. 33) ¡Tate! Interpección.

S	E	M	I	C	I	R	C	U	L	A	R	
E		I	D					R	O		U	
R	A		A	T	R	A	C	O			O	B
I	D	A		I			R		I		L	O
O		J	E	R	E	M	I	A	S		R	
	M	O	R	A				M	U	L	A	
D		S	O	N	A	T	I	N	A		A	
E	N		S	I				N	A		A	L
V	O	Z		Z	A	P	A		O	L	A	
O	N		F	A	R	O	L	A			A	M
T		D	I					U	U		O	
A	D	O	L	E	S	C	E	N	T	E	S	

(Solución anterior)

POBLET FRENO A ESCULAPIO

A las 14.45 dio comienzo la reunión exclusiva programada para esta tarde en el hipódromo de La Plata. Numeroso público se dio cita y ya desde temprano se notaba gran animación en las cercanías del coqueto circo. Diez interesantes carreras habían sido programadas, y con poca fortuna para la cátedra se cumplieron las dos primeras, donde se jugaba la apuesta doble que, con el triunfo de Dignity y Señorita Noemí, repartió $ 9.523,20 entre sus apostadores. Luego y al comenzar la apuesta triple el gran favorito Poblet llevó algo de confianza a los aficionados al imponerse por dos cuerpos a Esculapio, con un sport de $ 4. Al cierre de esta edición los resultados son:

(Pista pesada)

1ª Carrera — Premio NATITA — 1200 Metros

(COMENZO LA APUESTA DOBLE)

CABALLO JOCKEY	Nº	Ganad.	Placé	Divid.		Pag.
1 DIGNITY 58, F. D'Elía ..	(2)	69700	7525	14.70	4,40	—
2 Estr. Romana 55, L.Calvete	(4)	90900	18450		2.90	11.30
3 Babychan 53, J. G. de Pina	(5)	195275	27650		2.60	5.20
4 Bellfontance 56, I. Gauna	(11)	109650	21400			9.40
5 Banquelina 56, H. Rúa ..	(8)	73000	9450			14.20
6 Estricta 56; P. Tárrago .	(13)	161075	23950			6 40
Adalia 53, V. Cejas ...	(1)	9325	1850			110.50
U Glicola 52, R. Papelato .	(7)	7275	2150			141.70
TOTALES		716200	112375			

Llave ganadora (1-2), $ 43.50.

No corrieron: Air Lady (3) F. de Sombras (6), Gachera (9), Great Rain (10), Delicatesse (12), Chilca Pehuén (14) y Democracia (15). Ganada por 2 cuerpos; la 3ª a 1 cuerpo. Tiempo: 1'15"3 5. Cuidador: J. M. Migone. Caballeriza: S. Francisco. Dignity es hija de Oise y Digna Edad: 3 años.

APUESTA DOBLE: Total de vales: 32.671. Total del pozo: pesos 2 352.312. Vales del ganador: 3.203 Cotización del vale $ 734,40

2ª Carrera — Premio FIDUCIA — 1600 Metros

(EN ESTA CARRERA FINALIZO LA DOBLE)

CABALLO JOCKEY	Nº	Ganad.	Placé	Divid.		Pag.
1 SRTA. NOEMI 54, Pereyra	(9)	95625	6825	27.00	8.80	—
2 Mary Stuard 57, N. Yalet	(1)	637750	43625		3.—	4.10
3 Maledetta 57, J. Corso .	(4)	85875	6025			30.70
4 R Blonde 53, J. Perfetto	(5)	333625	32975			7.90
5 Cepilladora 50, D. Torrilla	(8)	370750	23200			7.10
6 Trepida 54, J. Martino .	(10)	312375	22250			8.40
TOTALES		1836600	134875			

Llave ganadora: (1-6). $ 7.80.

No corrieron: Almafria (2). Dolce Bambina (3), Entelea (6), Maida (7) y Lay (11). Ganada por varios cuerpos; la 3ª a varios cuerpos. Tiempo: 1'42"4 5. Cuidador: R. A, Martínez, Caballeriza: C María. Srta. Noemi es hija de Alelí y M. Noemí. Edad: 4 años.

APUESTA DOBLE: Vales del ganador: 247. Dividendo de la apuesta doble, $ 9.523,50.

SE LARGO CON 3' DE ADELANTO

NOTA: En el palo de los 400 se mancó Trepida y su jockey tuvo que sofrenarla.

3ª Carrera — Premio CAD — 1500 Metros

(EN ESTA CARRERA COMENZO LA APUESTA TRIPLE)

CABALLO JOCKEY	Nº	Ganad.	Placé	Divid.		Pag
1 POBLET 56, J. Caro	(13)	570825	99125	4.—	2.50	—
2 Esculapio 56, P. Tárrago .	(20)	178000	49025		3.10	12.90
3 Guaimaró 54, J. Corso ..	(8)	76130	14125		6.—	30.30
4 Se coló 50, C. Buden ..	(16)	6275	3150			369.60
5 Marener 56, E. Olguín .	(11)	105000	20150			21.80
6 Fermín 53, I. Gorrais ...	(23)	44100	10575			52.30
Portero 53, F. D'Elía	(1)	37100	11050			62 20
Moscón 52, M. Villegas ..	(5)	100270	19850			23.—
Huronazo 56, R. Tavella .	(6)	214925	52450			11 10
Canterbury 54, T.Albertini	(12)	51150	16075			43 60
Yacarecito 56, H. Guerrero	(14)	8975	3650			257.10
Pastor 56, L. Camoretti .	(17)	149350	29550			15.40
Silbante 54, J. Yalet ..	(24)	35225	6450			60 20
Amos 51, D. Torrilla ...	(25)	24025	7900			100.90
U Nitrón 51, V. Cejas ...	(7)	6900	2475			330 60
TOTALES		1602875	345700			

Llave ganadora (4-5), $ 10,20.

No corrieron: P. Face (2), Diávolo (3), Lorenzo (4), Anaquel (9), Frontón (10), Rumores (15), Attaché (18), Tigris (19), Idle Wild (21) y Petercito (22). Ganada por 2 cuerpos; el 3º a 3 cuerpos. Tiempo: 1'35"3|5. Cuidador: A. A. Jacoby. Poblet es hijo de Again y Santoña. Edad 3 años.

APUESTA TRIPLE: Total de vales: 176 471. Total del pozo: pesos 12.725.352. Vales del ganador: 50.699, Cotización del vale: $ 250.90.

SE LARGO CON 9' DE ATRASO

4ª Carrera — Premio PAYASO — 1200 Metros

CABALLO JOCKEY	Nº	Ganad.	Placé	Divid.		Pag.
1 B'QUICHUELO 55, Daponte	(6)	375150	14525	9.20	9.90	—
2 Garabateado 55, J. Corso	(5)	102025	8300		15.90	34 [illegible]
3 R. Volga 55, N. Yalet ..	(13)	1393600	129850			2 [illegible]
4 Danao 55, R. Sarfiel ..	(11)	172100	8950			30.[illegible]
5 Estremoz 55, E. Pellegrino	(4)	122550	13800			28 [illegible]
6 Cancán 55, H. Pantanali	(2)	118225	8325			29 [illegible]
U Compulsivo 54, A. M'tinez	(7)	129225	9150			26 [illegible]
TOTALES		2412875	192000			

Llave ganadora (2-3), $ 24.50.

No corrieron: Agur-Jaunak (1), Amanto (3), Bianchi (8), Conde Máximo (9), Bracamonte (10) y Cachaco (12). Ganada por 4 cuerpos; el 3º a 2½ cuerpos. Tiempo: 1'16"1|5. Cuidador: F. M. Ortiz. Caballeriza. S. Nicolás. Barquichuelo es hijo de S. Bueno y Barquía. Edad 2 años.

SE LARGO CON 11' DE ATRASO

5ª Carrera — Premio La Natita — 1200 Metros

(EN ESTA CARRERA CONTINUO LA APUESTA TRIPLE)

CABALLO JOCKEY	Nº	Ganad.	Placé	Divid.		Pag.
1 LACKDAY 56, E. Echagüe	(3)	741425	71250	3.90	2.30	—
2 Patilera 56, A. Real ...	(15)	539550	54425		2.40	5 [illegible]
3 Una Pampa 55, E. Lerdá	(8)	88725	12700		3.70	33 [illegible]
4 Muki 53, D. Torrilla ...	(10)	298350	29625			9 [illegible]
5 Torchita 53, I. Gorrais .	(11)	72850	17325			40 [illegible]
6 So Sure 52, C. Buden ..	(5)	26075	8175			113 [illegible]
Navecilla 56, A. Carbajo .	(4)	148150	28900			19 [illegible]
U Rogoiade 54, A. Gaetán .	(2)	138975	16125			21 [illegible]
TOTALES		2054100	239125			

Llave ganadora: 2|6 $ 4 90. No corrieron J. Jayne (1), La Chumbeada (6), Patriarcal (7), La Fe (9), Mala Lengua (12), Mulette (13), Malherida (14). Ganada por 3 cuerpos el 3º a 1 cpo. Tiempo 1'15"1|5, Cuidador A. J. Iriarte. Caballeriza T. Palabras. Lackday por Lacydon y Abisinia, 3 años.

APUESTA TRIPLE: Vale del ganador 17987. Cotización del vale 707 40

SE LARGO CON 15' DE ATRASO.

6ª CARRERA — 1500 mts

HIPODROMO DE LA PLATA

	MARCADOR		GANADOR	PLACE
1º	16		10 40	3 90
2º	1			4 20
3º	7			11 30
4º	12			

LLAVE

APUESTA COMBINADA	1	6	13 10

A GANADOR	APUESTA TRIPLE	A PLACE
4 437 70		975, 10

1 Sotocada 57, D. Demilio	9 Linyerota 54, R. P. R'guez
2 Maesta 52, D. Torrilla	10 Africanera 49, I. Gorrais
3 Bargirl 57, J. Corso	11 Harolda 57, no corrió
4 Benita 55, C. Montenegro	12 P. de Jabón 54, N. Fer'dez
5 Tutoría 54, N. Yalet	13 Plena 54, no corrió
6 Undina 54, J. Lococo	14 Londa 57, no corrió
7 Pintina 54, O. Richeri	15 Arandilla 55, E Olguín
8 Star Fleet 57, no corrio	16 Acadina 51, J. Romero

7ª CARRERA — 1200 mts.

HIPODROMO DE LA PLATA

	MARCADOR		GANADOR	PLACE
1º				
2º				
3º				
4º				

LLAVE

APUESTA COMBINADA			

1 Fantoche 55, N. Yalet	8 Genuino 55, R. Rodríguez
2 Melodioso 55, C. Rodríguez	9 Perdicero 55, A. Coloccio
3 Fregao 55, no corrió	10 Viluco 55, J. Corso
4 Superable 55, R. Sárfiel	11 Keynes 55, D. Demilio
5 Garry 55, no corrió	12 Totalitario 55, J. Vázquez
6 Moche 55, no corrió	13 Macedón 53, J. Yalet
7 Sanguíneo 55, no corrió	14 Yatamor 53, J. Gutiérrez

El Aprendiz Carbajo se Accidentó en el Bosque

El aprendiz Adolfo Carbajo sufrió un accidente esta tarde en el "Bosque". El citado jinete fue despedido al suelo por su piloteada Navecilla al ordenarse la largada de la quinta carrera, comprobándose que no había sufrido lesiones de importancia.

TARPECICA COMPLETO LA TRIPLE ROSARINA

También en el hipódromo Independencia de Rosario se llevó a cabo una interesante reunión de carreras oficiales. En las pruebas de la apuesta triple se apostó con gran entusiasmo, logrando nuestra conocida Tarpecica completar una discreta ganancia, al imponerse en la quinta carrera. Los resultados de la reunión son los que damos en detalle:

Primera carrera 1300 mts.
1º **MENEADORA 53 $ 8.10**
2º Pirómana 56
3º Lochi 56
4º F. Wine 54

No corrió: Pichica (5). Llave ganadora: 2 - 5, $ 17.10; ganada por el hocico y cuatro cuerpos; tiempo: 1'20"2|5. Jockey: R. Bayardi. Cuidador: S. Pacheco.

Segunda carrera 1300 mts.
1º **PRUDENCIA 56 $ 3.30**
2º Thermidora 58
3º China Vieja 55
4º Suvanna 57

Corrieron todas. Llave ganadora: 1 - 3, $ 5.10. Ganada por 1|2 cuerpo y 1 y 1|2 cpo.; Tiempo: 1'19"1|5. Jockey: A. A. Barattucci. Cuidador: L. García.

Tercera carrera 1200 mts.
1º **POPULARA 56 $ 9.60**
2º Sung 56
3º Cruz de Marfil 56
4º Ara 56

No corrió: Fibroxina (6). Llave ganadora: 1 - 2, $ 8.30, Ganada por 1|2 pescuezo y distancia; tiempo: 1' 14" 4|5. Jockey: P. Maldonado. Cuidador: L. Fuentes.

Cuarta carrera 1200 mts.
1º **GITANEROSO 55 3,80**
2º Juarry 55
3º Entrerriano 55
4º Dopingo 55

No corrió: Rey Enrique (6). Llave ganadora: 1-1, $ 3,30. Ganada por: 4 cpos. y ½. Tiempo: 1'15"1|5. Jockey: A. A. Barattucci. Cuidador: F. Donadío.

Quinta carrera 1200 mts.
1º **TARPECICA 57 7,60**
2º L'Avril 57
3º Soft Gold 57
4º Tabernaria 57

Corrieron todas. Llave ganadora: 1-5, $ 6,70. Ganada por: 4 cpos. y ½ cabeza. Tiempo: 1'14"1 5. Jockey: P. Maldonado. Cuidador: A. A. Gómez. **Apuesta triple:** $ 3.914,10 y a placé $ 773,10.

Sexta carrera 1400 mts.
1º **FIRMAT 56 $ 4.10**
2º Gibralteco 56
3º C. Reff 56
4º Syrcodo 56

No corrieron: Jubon y Tifus. Llave ganadora: 1 - 6, pesos 19.10. Ganada por varios cpos. y vs. cpos.; tiempo: 1' 26". Jockey: R. Aguilera. Cuidador: L. Carrizo.

Séptima carrera 2200 mts.
1º **TELEGRAFICO 54 30,90**
2º Pedregullo 57
3º El Pampeano 55
4º Bucat 57

Llave: 1|5 $ 27,50.

Corrieron todos. Ganada por 1 cabeza y ½ pza. Tiempo: 2'21"2|5. Jockey: R. Iglesias. Cuidador: A. Fuentes.

Desde Mayo Próximo se Implantará el Marcador

Aceptado por las autoridades del gobierno de la provincia de Buenos Aires, "El Marcador" se implantará en forma definitiva en La Plata en el mes de mayo próximo. La prueba experimental de la citada apuesta fue recibida de distintas maneras. En algunos sectores encontró amplia resistencia, pero dadas las altas finalidades de bien común, puede ser con el tiempo del agrado de la mayoría

UNA NIEDLICH BIEN PUESTA

Otro extenso programa se cumplirá el viernes en La Plata, reunión que comenzará a las 15 horas y finalizará a las 21, combinando así las luces de la tarde con una oscuridad que será diluida por la potencia de los focos instalados en toda la pista del progresista circo sureño. Luego de los comentarios, corridas y estudio de las performances de los elementos que intervendrán en cada carrera, las partidas finales completan un panorama que, sin lugar a dudas, puede llevar a las ventanillas de los ganadores. Por ese motivo es que ofrecemos el ímprobo trabajo de nuestros compañeros cronometristas que cumplen sus funciones en ese medio, y que con su responsabilidad y competencia, brindan el parte completo de las últimas partidas de los competidores. He aquí la información de cancha para la reunión de mañana:

PRIMERA CARRERA

RUFFONE, J Gutiérrez, 800 en 52"; BRANDSERA, Grossi, 1000 en 1'3"2 5; KAR NCLAY, O. Brandi, 1000 en 1'5 ; COSPEL, H. Croccia, 800 en 49"2 5; ESCO DITE, I Gorrais, 800 en 51" 5.

De San Isidro: SPUR, P. S... 800 en 51"2 5; DETROIT, J. O..., 800 en 52".

SEGUNDA CARRERA

SENDAI, F. Echagüe, 700 comoda; PUMPELINE, R. Gómez, 800 en 50' GIMNASTICA, O. Bersito, 700 en 45 2 5; HUNGARITA, J. Cano, 800 en 51"2|5; ESTRICTA, P. Tárrago, 800 en 50"2 5.

De San Isidro: JACKIE JAYNE, N Fernández, 800, comodo, en 53".

TERCERA CARRERA

SIERRA GRIS, C. Budden, 700 en 43"2|5; TUCAMIA, A. Real, 600 er 36"3|5; NITRIA, L. Grossi, 600 en 36"2|5; MENINA, I. Gorraiz, 600 en 36"; SAVANNAH, R. P Rodríguez, 500, 32"2|5.

De San Isidro: NIEDLICH, A. De Mattei, 600 en 35"4|5; WARMAIN, J. Romero, 600 en 37"2|5.

CUARTA CARRERA

PASTOR, A. Coloccio, 700 en 42"2|5; MORDAZ, R. Gómez, 600 en 36"3|5; ENCKE, V. Cejas, 600 en 38"; PONTIFF, R. O. Rodríguez, 600 en 38"; ESCOCES, N. Yalet, 800 en 49".

De San Isidro: RUMORES, L. Calvete, 600 en 36"; NAOS, H. Raia, 600 en 36" 4 5

QUINTA CARRERA

ARDILLA, A. Sandoval, 600 en 37"; BUA, P. Tárrago, 600, cómoda; ESQUILIANA, J. Yalet, 600 en 38"; HAZA, A. Real, 600 en 37"4|5; PARADISIACA, J. Vázquez, 700 en 43"4|5.

De San Isidro: CHIFFONADE, J. Arriagada, 600 en 38".

SEXTA CARRERA

HUYA, A. Saavedra, 600 en 36"2,5; KENNEDIA, H. Palacecino, 600 en 37".

De San Isidro: MAQUITA, F. Maldonado, 600 en 37"3 5.

SEPTIMA CARRERA

JARABE, M. Fernández, 700 en 42"; MUY FIEL, C. Sobral, 800 en 49"; WINCHESTER, A. Iñesta, 700 en 43"2,5; ZEDAR, D. Torrilla, 700 en 43"; KING S KNITH, N. Yalet, 800 en 49'2 5; RELACIONADO. R. Cepeda, 700 en 42" op.; TEMPERAMENTO, F. D'elía, 700 en 43"; GRAN AVENTINO, J. Vázquez, 600 en 37'2|5; KUSUY, F. Echagüe, 700 en 42"2|5; AMOLDADOR, J. Yalet, 600 en 36"3 5.

De San Isidro: DUBONNET, J. Ortiz, 700 en 44" 2|5; RASCHID, J. O. Baldo, 700 en 43"4|5.

OCTAVA CARRERA

LA LILA, C. Buden, 700 en 41"4|5; BLACK ANGEL, A. Saavedra, 800 en 49"3|5; BAILABIEN, I. Gorraiz, 800 en 48"2|5.

De San Isidro: LA MORATORIA, P. Sierra, 800 en 52"3|5; EVORA, J. Bravo, 800 en 50"4|5; PALOMBA, R. Rutti, 800 en 51"3|5.

NOVENA CARRERA

TUCAN NEGRO, D. Torrilla, 700 en 42"3|5; BUEN FOSFORO, E. Etchegaray, 700 en 42"4|5; AVENTURADO, N. Yalet, 800 en 50" 2|5; O'CLOCK, A. Saavedra, 1000 en 1'3".

De San Isidro: QUEFUEGO, E. García, 700 en 42" 4|5; TAFILETE, J. Ortiz, a la par de DESPECHO, J. Perfetto, 700 en 44"; MARCELO, R. Rutti, 700 en 45" 2|5; BOTARATE, G. Pereyra, 700 en 44"3|5.

Elementos de Probadas Fuerzas se Jugarán en la Milla del Gnecco

Palomba, con Mucho Resto

Las mejores yeguas de tres años y más edad, especialistas en tiros intermedios, se jugarán mañana con calidad en la milla del clásico Manuel F. Gnecco, evento de alta emoción que sirve para destacar al mejor valor en training. No son pocas las figuras que prometen animarlo, y en el selecto lote aparecen varias cartas llamativas, que se jugarán con calidad, para agrandar el promedio de su rendimiento. Palomba es acaso la que llegará a la lucha con los mejores títulos, obtenidos en mérito a sus brillantes demostraciones recientes,

• PREFERIMOS A PALOMBA

Palomba asistirá a la cita de la milla con los mejores antecedentes, acreditados a través de una valiosa campaña que le proporcionó triunfos de singular valor, como para esperar mucho de ella en competencias clásicas. Las tres últimas veces que salió a la pista, lo hizo en brillante forma, obteniendo triunfos de gran importancia, en prueba de su formidable evolución. Viene de imponerse por cinco cuerpos a Querella, en 1'41"3|5 para la milla. Con anterioridad había dejado lejos a Prunelle y a His Child, en demostraciones firmes de su poderoso accionar. Y como en sus trabajos recientes dejó muy buena impresión, se agrega un motivo más para confiar en que pisará firme por la ruta clásica.

• LA MORATORIA, CON MUCHA CHANCE

No dejan de tener valor las últimas performances de La Moratoria. Elemento de positivos medios, acaba de brindar buenas performances en Palermo, en prueba de su excelente calidad. Quedó segunda de Desprendida, a un cuerpo y medio, al actuar por última vez, pero con anterioridad más inmediata se había impuesto a Malaya, por dos y medio cuerpos, en 1'41" y 1|5, en Palermo, dejando entrever que tiene aptitudes sobresalientes, como para destacarse firmemente en este medio. Será, por ello, una candidata de gran importancia.

• SIEMPRE VITEQUEEN

Vitequeen sigue siendo rival muy temible. Tanto por el valor en conjunto de sus performances, como por el alto grado de preparación que luce. En efecto, la hija de Vitelio acaba de escoltar de más cerca a Compositora, en una prueba nocturna, dejando muy buena impresión. Y como siguió sin novedad el entrenamiento, se une un motivo más para esperar que esta vez logre su rehabilitación, frente a los destacados valores que encontrará por el camino.

La Moratoria llegará al Gnecco con alta clasificación y será, por lo tanto, gran adversaria de la encumbrada Palomba, que salta a los clásicos con muchas aspiraciones. Si responde a sus buenos antecedentes les hará pasar un mal rato a sus ocasionales rivales.

LA PLATA — PROGRAMA PARA LA REUNION DE MAÑANA

1ª Carrera — Pr. CRISTINA (1959) — 2100 Mts. — A las 15.—

EN ESTA CARRERA COMIENZA LA APUESTA DOBLE

4 ÚLTIMAS		ANOTADOS	JOCKEYS	e.	k.	PADRE-MADRE	CUIDADOR
0L 0L 0L 0L	1	1 BUFFONE	J. Gutiérres	4	57	N'chadnezzar-Chatty	S.O.Pucineri
3P 2L 4L 0P		2 MINUTO	N. Yalet	4	57	PalaisRoyal-Micintita	L.Taborda
3S 5S 0S 5P	2	3 SPUR	no correrá	4	57	Apostol-Hornet	J.R.Lofiego
4S 6P 6L 0S		4 DOCHAP	no correrá	4	57	Dodó-Chapería	E.Arce
0P 0L 0L 0S		5 DETROIT	J. Ortiz	4	57	Relumbrón-Dierosa	A.S.Grassi
5L 0L 0L —	3	6 RAUDO	no correrá	4	57	Cardo-Silippy	N.Sánchez
0L 5P 0L 0L		7(AMOS	no correrá	4	57	Amo-LaBiondina	H.F.Guida
4L 6L 2L 5L		8(BRANDSERA	I. Grossi	4	53	Amo-Laterita	F.Dávila
0P 0P 0S —	4	9 RESTAURO	J. C. Srur	4	57	Restoration-P'mar	E.M.Argüello
4L 0P 0L —		10 KARUNCHAY	O. Brandi	4	57	Batallador-Tunera	J.L.G.Della
0L 0L 5L —		11 COSPEL	X. X.	4	55	LePetitPrince-B'coa	J.C.López
6L 3L 6L 0L	5	12 SINCHICO	P. Alvarado	4	57	Sibelius-Chichonera	J.M.Quinteros
0P 0P — —		13 HANGOVER	no correrá	4	57	Babu'sPet-TenM'tins	A.Gorosito
0L 2L 3L 4L		14 ESCONDITE	I. Gorráis	4	55	NabisEgalite	E.Medina
5L 2L 6L 0L	6	15 CHISPO	L. A. Díaz	4	57	Chisp'teo-Tendencia	J.R.Grimaut
4L 0L 0S 5P		16 SOLACIO	J. Martino	4	57	Skyraider-Solange	E.Pascual
— — — —		17 TREPIDA	no correrá	4	53	Dahir-Trencita	G.B'chimano

Cand.: MINUTO (2) — Enem.: Escondite (14) — Sorpr.: Restauro (9)

2ª Carrera — Pr. RULCAGUA (1960) — 1500 Mts. — A las 15.40

EN ESTA CARRERA FINALIZA LA APUESTA DOBLE

4 ÚLTIMAS		ANOTADOS	JOCKEYS	e.	k.	PADRE-MADRE	CUIDADOR
4L 2L 3L 2L	1	1 SENDAI	F. Echagüe	3	56	Singapur-Ax	J.J.Valle
2L 5P 4L 0S	2	2 GLOBETA	no correrá	3	56	Brander-Globosa	R.A.Martínez
2L 2L 3L 5P	3	3 MALA LENGUA	no correrá	3	56	GrassCourt-Confiance	R.A.G'gliotti
4L 0L 0L 0L		4 PUMPELINE	H. Palavecino	3	56	Brigadoon-LaVeine	F.E.Prieto
4L 0S 0P —	4	5 JACKIE JAYNE	N. Fernández	3	56	Tulsan-JerseyJayne	E.M.Vitale
6L 0L 0L 6L		6 GIMNASTICA	O. Bersito	3	56	Gibraltar-Katu	G.M.Alvariza
2L 3L 3L 4L	5	7 HUNGARITA	J. Cano	3	56	Astor-Alumbrera	R.Diciano
0P 0S — —		8 OCEANIDE	J. Ramallo	3	56	Oise-Yoga	P.González
0L 0L 2L —	6	9 ESTRICTA	P. Tárrago	3	56	Parral-Esestrella	M.A.Vidarte
0S 0S 5P —		10 VIDURRIA	no correrá	3	56	Sideral-Comforter	F.D.Vitale

Cand.: SENDAI (1) — Enem.: Hungarita (7) — Sorpr.: Oceánide (8)

3ª Carrera — Pr. KETUCIA (1963) — 1200 Mts. — A las 16.30

EN ESTA CARRERA COMIENZA LA APUESTA TRIPLE

4 ÚLTIMAS		ANOTADOS	JOCKEYS	e.	k.	PADRE-MADRE	CUIDADOR
0L 0L 6L 1L	1	1 SIERRA GRIS	R. Gómez	4	57	CerroSolo-Susyleo	F.Gómez
2P 3S 3L 6P		2 NIEDLICH	P. Quevedo	4	57	Nogaró-Calumet	J.S.Gómez
0L 1L 2L 3L		3 REPAGA	D. Torrilla	5	55	Palatino-RedWing	A.A.Santos
0L 4L 0L 0L	2	4 NITROGENADA	A. Coleccio	4	57	Nebu'zzar-Fémmina	J.P.Barandica
0L 0L 6L 0L		5 TUCAMIA	A. Real	4	57	Tucaro-Milonguera	M.Gongora
1S — — —		6(WARMAIN	J. Romero	4	57	Undiwar-Emain	J.A.Castelli
5L 2L 5P 0S		7(ACADINA	no correrá	5	55	Magabit-Amarra	idem
6S 4S 1S 3S	3	8 MONTAGNE	no correrá	4	57	MangangáCordillera	F.Pérez
6L 1P 4P 5P		9 LINYEROTA	no correrá	4	57	Britón-Magna	P.M.Rivas
0L 6S 6L 0L		10 QUIYAPY	no correrá	4	57	Cullanhall-Quincha	A.A.Brenta
0L 1L 6L 3L		11 MAREA ALTA	F. D'Elía	5	55	LordCamet-Sin Temor	R.A.Babera
0P 0L 2L 01	4	12 NITRIA	S. Mámoli	4	57	Nitido-Hibla	J.A.Thompson
1L 0P 0L —		13 MENINA	I. Gorráis	4	57	LeP.Prince-Erynnie	A.E.Polo
6S 4P 0S 0L		14 P. DE JABON	R. Armesto	4	57	J.Tenorio-Tempestad	O.J.Martínez
5L 0P 1L 5S	5	15 PARAMITIA	J. C. Con'ras	4	57	Paran-Besana	J.Contreras
0P 1L 6P 3F		16 FACE BRUNE	V. Cejas	4	57	Fierabrás-C.Morena	L.Bello
0P 0S 0L 0S		17 CHOCHI	no correrá	5	55	Chonlito-Chelita	J.Marinelli
0L 4L 3L 4L	6	18 SAVANNAH	R. P. R'guez	4	57	LeP.Prince-Solera	F.Giménez
0L 1S 2S 6S		19 PLENA	M. De Marco	4	57	Bar-Macagüita	J.I.Castro
0L 0L 1L 2L		20 LA MILAGRERA	H. Pantanali	4	57	[illegible]-StarBlué	E.C.Boni
0S 0L 0L 01		21 [illegible]EALITY	D. Magariño	5	55	TheRabbi-R.Caress	[illegible]

Cand.: NIEDLICH (2) — Enem.: Menina (13) — Sorpr.: Paramitia (15)

4ª Carrera — Pr. PROVOCADORA (1961) — 1200 Mts. — A las 17.15

4 ÚLTIMAS		ANOTADOS	JOCKEYS	e.	k.	PADRE-MADRE	CUIDADOR
0L 0L 0L 0L	1	1 LOYOLA	R. P. R'guez	3	56	Yal-LaDolores	O.L.Finarelli
5L 0S 0S 0S		2 RUMORES	L. Calvete	3	56	Closworth-R.Fuego	L.Salvati
0P 5P 0P 0P	2	3 NAOS	H. Raia	3	56	BullDog-Nacha	N.L.Lugrin
2L 0L 4L 6S		4 CHARMEUR	D. Torrilla	3	56	Babu'sPet-Charm	J.C.González
0L 0L 0L 0P		5 SABARA	I. Gorráis	3	56	AtHome-SieteLunas	E.C.Boni
2L 0L 5L 3L	3	6 PASTOR	no correrá	3	56	Argos-Picadura	A.Fagundez
4S 0L 0S 5S		7 LUCKY MAN	no correrá	3	56	N.LaRocca-MissHome	I.S.Galván
0L 0S 0L 0L	4	8 PETERCITO	D. Brunetto	3	56	P'borough-E'botellada	G.F.Glaria
5L 2L 2L 5L		9 MORDAZ	R. Gómez	3	56	Poderoso-Maimona	A.S.Torres
6L 0P 0L 0P	5	10 WHISKEY	no correrá	3	56	Canthare-Wilaria	I.M.Sosa
0L — — —		11 ENCKE	V. Cejas	3	56	Enfield-Tozuda	E.Fonseca
0L 5L — —		12 PONTIFF	R. O. R'guez	3	56	Presidium-Astriferita	P.A.Ruffini
0S 0S 0S —	6	13 ATTACHE	J. Martino	3	56	Atlas-Hopin	R.N.Brancacio
0L 2L 0P 01		14 ESCOCES	N. Yalet	3	56	Chaval-Escocia	E.L.Clerc

Cand.: MORDAZ (9) — Enem.: Rumores (2) — Sorpr.: Charmeur (4)

5ª Carrera — Pr. TORMENTA (1962-bis) — 1200 Mts. — A las 18.—

EN ESTA CARRERA CONTINUA LA APUESTA TRIPLE

4 ÚLTIMAS		ANOTADOS	JOCKEYS	e.	k.	PADRE-MADRE	CUIDADOR
— — — —	1	1 ARDILLA	C. Monte'gro	2	55	BellHop-Arepa	D.Galzagorri
5P 3P — —		2 DESVELA	no correrá	2	55	Sculptor-Desigual	L.Pérez
2L 0L — —	2	3 BUA	P. Tárrago	2	55	Belafonte-P.Sonia	G.O.Gutiérrez
0S 0S — —		4 CHIFFONADE	J. Camoretti	2	55	Farwll-GriGri	J.A.Maldotti
0P 5P 6L 3L	3	5 CASCALERA	no correrá	2	55	LeRire-Riscasa	D.Rodríguez
— — — —		6 CHUCA CUME	N. Yalet	2	55	Basajaun-Sirma	E.C.Boni
0S — — —		7 GUSTAME	J. Lavia	2	55	MiGusto-Albar	L.Calistro
— — — —	4	8 COMENTADA	J. Corso	2	55	Nyangal-Cara Mía	M.Baquero
4P — — —		9 ESQUILIANA	R. Gómes	2	55	Esquilinio-LaLiliana	S.L.Bello
— — — —	5	10 COYNESS	R. Rutti	2	55	Riesgo-Coquita	García
0L 2L 6L 5L		11 HAZA	no correrá	2	55	Toreador-Hoz	M.A.Quinteros
6L 5S 5S —		12 PARADISIACA	J. Vázquez	2	55	Labrador-ParisPlage	E.L.Rodríguez
4L 4S 5L —	6	13 CHABACANA	no correrá	2	55	ChivalryII-LaMack	B.Ginocchio
6L — — —		14 HIDALGA	D. Demilio	2	55	Argos-HijaTropezón	A.Fagundez

Cand.: BUA (3) — Enem.: Esquiliana (9) — Sorpr.: Chiffonade (4)

6ª Carrera — Pr. TORMENTA (1962) — 1200 Mts. — A las 18.45

EN ESTA CARRERA FINALIZA LA APUESTA TRIPLE

4 ÚLTIMAS		ANOTADOS	JOCKEYS	e.	k.	PADRE-MADRE	CUIDADOR
— — — —	1	1 HUESCA	J. Gutiérrez	2	55	Luxemburgo-V'cia	I.SanMillan
4L 0L 0L —		2 REINA JOSEFINA	N. Yalet	2	55	ReyClaro-RoyalStar	E.C.Boni
0L 0L 0L —		3 VENENOSA	R. C. Gon'lez	2	55	Shalimar-Cachigorda	A.H.Arias
5L 0L — —	2	4 HUYA	J. Sotosca	2	55	¡Huy!-ReinaBuena	A.S.Torres
0S 0L 0S —		5 MAQUITA	F. Maldonado	2	55	Malhechor-Anamelia	A.Sarati(h)
0L 4L 4L 01	3	6 KENNEDIA	H. Palavecino	2	55	Bellman-Kadina	P.A.Ruffini
0L — — —		7 MILLIE	H. Boquín	2	55	Cairngorm-Mahnaz	J.M.Boquin
2L 0L 6L 4L		8 TORCH SONG	C. Sobral	2	55	Pontino-Sinfonietta	F.DiMarzo
6L 5L — —	4	9 LA BIOLA	C. Botta	2	55	Latero-LaBiondina	N.Ojeda
— — — —		10 NEGRA MARY	A. Carbajo	2	55	BlackPansy-Marilinda	S.J.Castaño
4S 4S — —	5	11 MAGIC ARROW	no correrá	2	55	Magnum-Kepinga	F.D.Vitale
— — — —		12 PRENUNCIACION	J. Yalet	2	55	Latero-Premia	D.Diazzi
— — — —	6	13 MAKABANA	O. Barattucci	2	55	Achaz-Makara	O.J.Garrido
3L 3L 0L —		14 TRES BANDERAS	J. Vázquez	2	55	TreStarIILingfield	E.L.Rodríguez

Cand.: R. JOSEFINA (2) — Enem.: T. Song (8) — Sorpr.: T. Banderas (14)

7ª Carrera — Pr. B. VOLUNTAD (1964) — 1300 Mts. — A las 19.30

4 ÚLTIMAS		ANOTADOS	JOCKEYS	e.	k.	PADRE-MADRE	CUIDADOR
1L 3L 5L 6L	1	1 JARABE	N. Fernández	3	56	Peloso-Jabelgada	E.Vázquez
2L 2L 3L 0S		2 CHISMERO	no correrá	3	56	Chispeado-Milagros	O.P.Sarina
0L 0L 1L 2L		3 MUY FIEL	C. Sobral	3	56	Milton-Filhex	M.Pratola
6L 6L 0S 1L		4 ZANNI	J. Gutiérrez	3	56	Argonaut-Salavinera	A.Gorosito
0L 0L 5L 0L	2	5 WHINCHESTER	A. Iñesta	3	56	Umpapa-Ursúa	A.DiMarzo
2L 1L 0L 0S		6 LORD BEY	A. García	3	56	BeiglerBey-Laisy	V.A.García
5L 5L 5P 5L		7 ZEDAR	D. Torrilla	3	56	G'maestro-Zelandia	L.P.Geigera
6P 4L 4L 5L		8 KING'S KNIGHT	N. Yalet	3	56	Seductor-Et.Filante	A.Vallejos
0L 0L 6L 0L	3	9 EL MIXTO	O. Bersito	3	56	Patrol-Floridana	A.R.Santillán
4L 4L 3L 5L		10 SIR FARAON	I. Gorráis	3	56	Faraon-Adafuerte	A.A.Calonje
1P 0P 0S 2L		11 RELACIONADO	X. X.	3	56	Dahir-Pelación	J.M.Rodríguez
1L 2L 0S 4L		12 EGIPCIO	no correrá	3	56	Argos-Escandalosa	O.J.Garrido
0L 5L 4L 6L	4	13 TEMPERAMENTO	F. D'Elía	3	57	Ahmed-Tuile	J.Ochoa
2S 0P 5S 0P		14 MALEFICO	no correrá	3	56	Earthquake-M'drina	J.C.Alvariza
0L 5P 5L 0L		15 IMTRO	L. A. Díaz	3	56	Imperialist-Rast'ra	G.O.Gutiérrez
0L 1L 0L 0L	5	16 CHAHUAZAL	C. Monte'gro	3	56	Latero-Chajarita	P.T.Pescio
4L 6L 4L 3L		17(DON COSTITA	J. González	3	56	Latero-Totiana	E.L.Rodríguez
1L 2L 3L 5L		18(G. AVENTINO	J. Vázquez	3	56	Esquilino-Giraldina	idem
2L 0P 2L 1L		19 DUBONNET	J. Ortiz	3	56	Canthare-Pr.d'Ast'as	A.S.Grassi
0L 1L 3L 5L	6	20 RASCHID	no correrá	3	56	Seductor-Rianbris	J.Fregonese
3L 5L 3L 2L		21 KUSUY	F. Echagüe	3	56	Venturón-Asesora	J.L.G.Della
0P 3P 3P 4P		22 SAGAIN	no correrá	3	56	Again-Sandy	O.Ojeda
5L 0L 1L 2L		23 AMOLDADOR	J. Yalet	3	56	Amo-Guapasa	E.M.Acevedo

Cand.: DUBONNET (19) — Enem.: Lord Bey (6) — Sorpr.: Sir Faraón (10)

8ª Carrera — Pr. M. F. GNECCO (Clás.) — 1600 Mts. — A las 20.15

4 ÚLTIMAS		ANOTADOS	JOCKEYS	e.	k.	PADRE-MADRE	CUIDADOR
2P 1L 2P 4L	1	1 LA MORATORIA	P. Sierra	4	58	GrandPá-Lelita	J.R.Lofiego
0S 0P 4S 0S		2 HONEYCOMB	no correrá	3	51¼	AtHome-Acera	J.C.Romano
4L 1P 6S 5P	2	3 EVORA	J. Camoretti	3	56	Tatán-Exclusive	A.L.Salvati
1L 5L 4P 3L		4 COMPOSITORA	no correrá	5	50¼	Preclaro-Confianza	F.A.Costa
2L 4L 1L 3L	3	5 MALAYA	P. Tárrago	3	54½	Panambí-Ma'rracha	A.H.Arias
5S 1S 2L 4L		6 SEÑAL VERDE	J. Lococo	3	51¼	Singapur-Dolomita	F.Dalleutraz
0L 1C 1C 1C		7 LA LILA	C. Buden	3	51	Churrascón-M'tierra	J.Prá
2L 2L 3L 1L	4	8(VITEQUEEN	N. Yalet	3	54	Vitelio-Gabiacha	A.R.Ipoucha
0L 3L 1L 3L		9(WHIMSICAL	no correrá	5	49¼	Richer-Wind'ne	idem
4L 2L 1L 5L		10 PURINA	no correrá	3	52	HayHumo-Tar'e	J.Ochoa
2L 2L 3L 2L	5	11 BLACK ANGEL	D. Monte'gro	4	53¼	Cognac-LaB'mia	A.S.Torres
1L 4S 4S 4S		12 SAVOYA	no correrá	3	52	GulfStream-S.J'ce	A.J.G'vanetti
1L 4L 3L 6L		13 NO PREGUNTE	A. D'Aponte	4	49½	R. Claro-Chantarelle	G.O.Gutiérrez
0P 0P S 1S	6	14 RUEMPA	no correrá	5	52¼	Retrial-Riviera	D.Rodríguez
1L 1L 1L 0S		15 PALOMBA	R. Rutti	3	52	Poderoso-P.River	R.V.Reta
0L 1L 2L 0S		16 BAILABIEN	I. Gorráis	3	52	Parral-Bautsen	L.Fá(h.)

Cand.: PALOMBA (15) — Enem.: La Moratoria (1) — Sorpr.: Vitequeen (8)

9ª Carrera — Pr. MUMAY (1965) — 1400 Mts. — A las 21.—

4 ÚLTIMAS		ANOTADOS	JOCKEYS	e.	k.	PADRE-MADRE	CUIDADOR
5P 6S 0P 0S	1	1 EL CHUSCO	no correrá	4	57	SnowCat-Luna Park	C.Solá
2L 2L 3L 1L		2 TUCAN NEGRO	D. Torrilla	4	54	Fabuloso-Tollita	O.H.Pricolo
5L 6L 0L 0I		3 SORRENTINO	X. X.	6	52	Ligur-Soraya	A.García
3L 1L 2L 1L	2	4 BUEN FOSFORO	J. Corso	4	57	BuenFin-Prevenida	E.C.E'garay
3L 1L 6L 4L		5 ZEIT	C. Monte'gro	4	54	Filamento-Baranda	I.SanMillán
3L 5L 0S 5P		6 QUEFUEGO	no correrá	5	50	Closworth-Queluz	J.G.Rotta
1L 0L 1L 4L	3	7 FORJADOR	J. Gutiérrez	4	57	Fomento-Dossy	E.C.Boni
6S 0S 0L 3P		8(TAFILETE	J. Ortiz	5	55	TheYuvaraj-Potrera	A.S.Grassi
6L 6P 5L 1I		9(DESPECHO	J. Perfetto	4	52	ApreseDupla	idem
1P 4P 5P 5P		10 FOLKLORISTA	no correrá	4	51	Fomento-Arenga	F.A.Costa
1L 5L 6L 2L	4	11 ARDIDO	no correrá	5	55	Esquilino-A'Ita	B.Ginocchio
1L 0S 1S 6S		12 MARCELO	R. Rutti	4	54	CardanIII-Regerce	A.García
0S 1L 4P 3P		13 EGERIO	no correrá	4	51	Pr.Chirstian-Egeria	J.C.Paz
1L 2L 2L 2L	5	14 AVENTURADO	N. Yalet	5	55	Quinqué-Avisada	E.L.Clerc
1L 4L 0S 6L		15 GAMAY	J. Srur	5	55	Pontino-Cepa	E.M.Argüello
6L 5S 5S 4I		16 TINTE AZUL	A. Saavedra	4	54	BlueWater-Tacana	S.L.Bello
4L 0L 1L 0L	6	17 CONDOTIERO	I. Gorráis	5	55	EvenSteven-Topada	F.González
0L 1L 0S 1S		18 BOTARATE	G. Pereyra	4	54	TheRabbi-Blarney	J.Boeme
5L 0L 1L 5L		19 O'CLOCK	no correrá	4	54	Again-BonnieBell	O.D.Lima
1L 5L 2L 0S		20 ENFILADOR	no correrá	5	52	MisterCube-Enfasis	H.A.Vazón

Cand.: AVENTURADO (14) — Enem.: Tucán Negro (2) — Sorpr.: Zeit (5)

El Luro Ofrece una Nueva Oportunidad a los Potrillos

YUSPE IRA EN BUSCA DE DESQUITE

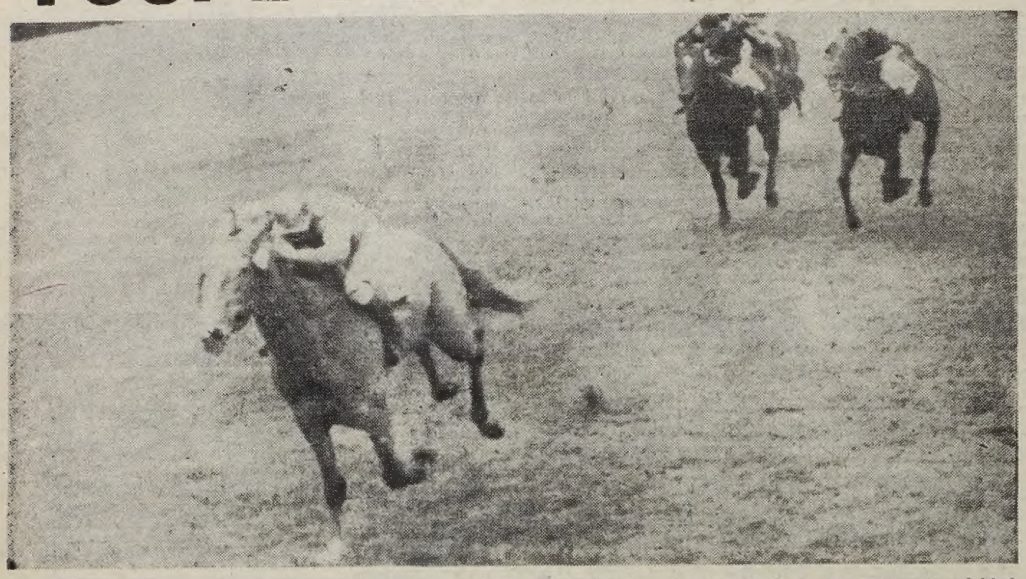

El tordillo Yuspe irá en busca de desquite en el clásico Santiago Luro, que se correrá pasado mañana en el hipódromo de San Isidro, sobre el tiro de 1200 metros. Ha seguido en muy buena forma y todo hace suponer que puede esta vez postergar a Le Brun, en otra demostración de alta calidad.

El programa de alta selección para los potrillos [illegible] en el clásico Santiago Luro a uno de sus más impo[illegible]tes eslabones. Y es precisamente porque dará oportu[illegible] a los más precoces a ir acentuando su predominio [illegible] vistas a las futuras competencias que se aproximan. [illegible] vez no son muchos los que aspirarán a este gala[illegible]. Pero en el reducido lote figuran varios valores de im[illegible]tancia, como para ofrecer una lucha interesante, [illegible] largo de sus tradicionales 1.200 metros de reco[illegible] servirá, asimismo, para que el tordillo Yuspe procu[illegible] revancha frente a Le Brun.

◆ YUSPE ACUSO POSITIVOS PROGRESOS

Los progresos de Yuspe lo señalan como muy [illegible]rizado para tomarse desquite. Es que luego de perde[illegible] escaso margen el clásico Guillermo Kemmis, se adi[illegible] en terminante forma a Rey Caballero, por cuatro y [illegible]dio cuerpos, en 1'3"4|5 para los 1100 metros, en Pal[illegible]. Y tras esa notable demostración de fuerzas, sig[illegible] entrenamiento en magnífica forma, agregando un m[illegible] más de singular interés para apoyar sus pretensiones [illegible]te al potrillo de Lofiego, que es uno de los puntal[illegible] la lucha.

◆ LE BRUN, CON JUSTIFICADOS TITULOS

Será Le Brun otra de las figuras más valiosas del [illegible]. El hijo de Cuadro actuó solo en tres oportunidades y [illegible] dos últimas logró magníficos triunfos. Muy especial[illegible] al doblegar en rápida lucha a Yuspe, en el clásico Ke[illegible] que fue precisamente donde dejó entrever que tiene gr[illegible] aptitudes. Y como luego de esa brillante demostrac[illegible] tuvo una preparación muy ajustada, con ensayos de [illegible] valor, se justifican plenamente las razones por las cua[illegible] ecurie espera que repita aquella performance.

◆ VICLEMEN, BUEN TERCERO EN DISCORDIA

Viclemen asoma en carácter de tercero en disc[illegible]. Se fundan sus pretensiones en las dos performance[illegible] registró en sus primeros pasos por las pistas, dejando de[illegible] claro está, la más reciente, cuyo fracaso fue determ[illegible] por causas ajenas a su verdadera calidad.

Un candidato firme: VINO VIEJO

SAN ISIDRO: PROGRAMA COMPLETO PARA [illegible]

1ª Carrera — Premio YATA NAHUEL (1961) — Distancia: 1400 metros — Para potrancas de 2 años que no hayan ganado. 55 kilos — A las [illegible]

4	Ult.	perf.		ANOTADOS	o|c	Jockey	a|k.	Padre-Madre	Cuidadores	Ultimas performances de los competidores
0P	0S	—	—	1(GOODNESS	6	A. Etchart	2|55	Mefitófeles-G'lingay	A.Salvati	7ª A.Etchart 55 k. a 9¾ cps. de Clariver 55 - 53"1|5, H.P. 255.900 en 5.996.250, N. [illegible]
3P	2P	2P	3S	2(SWEET HOME	3	J. Torres	2|55	Retrial-Si'pática	ídem	3ª J.Torres 55 k. a 3¾ cps. de Sun Sea 55 - 1'4"2|5, 1.059.000 en 4.437.000 N. [illegible]
5P	4P	0S	—	3)ITALIANITA	2	A. Sánchez	2|55	Magnum-Islandia	F.Vitale	5ª A.Sánchez 55 k. a 8½ cps. de Celada 55 - H.P. 1.200.150 en 12.781.000, H. [illegible]
4S	4S	—	—	4)MAGIC ARROW	7	O. Cosenza	2|55	Magnum-Kepinga	ídem	4ª O.Tévez 55 k. a 6¼ cps. de Costa de Oro 55 - 46"3|5, S.I. 659.050 en 4.696.350, H. [illegible]
—	—	—	—	5 BUJARA	4	O. Tévez	2|55	Labrador-Alborada	L.Coliguante	Debuta
—	—	—	—	6 BASQUI-BELLA	5	E. Saavedra	2|55	Bellman-B'quiña	F.Guerrero	Debuta
2P	—	—	—	7 MARROQUINA	1	no correrá	2|55	Sideral-B'berisca	J.Pena	2ª R.Ciafardini 55 k. a 1½ cpo. de Sun Sea 55 - 1'4"2|5, H.P. 513.200 en 4.437.400, N. [illegible]
—	—	—	—	8 POSTERIDAD	8	H. Ciafardini	2|55	Sideral-Gene II	J.Lapistoy	Debuta

Candidata: POSTERIDAD (8) — **Enemiga: Sweet Home (2)** — **Seria rival: Italianita (3)** — **La sorpresa: Bujar[illegible]**

2ª Carrera — Premio BAGUALERO (1958) — Distancia: 1300 metros — Para yeguas de 3 y 4 años que no hayan ganado. 3 añ., 56 Kg.; 4, 54 — A las [illegible]

1S	3P	0S	—	1 LOVELILY	13	no correrá	3|56	Lacydor-Elevada	R.Brancacio	1ª C.Sauro 56 k. por 1½ cpo. a Fantastic 56 - 1'2|5, S.I. 384.000 en 1.562.750, P. [illegible]
4P	3S	4S	4S	2 OIDA	10	F. Irigoyen	3|56	Perigord-La Odisea	A.Casalini	4ª V.Emmolo 56 k. a 10¾ cps de Litoreña 56 - 1'32"4|5, H.P. 748.300 en 3.032.450, N. [illegible]
0P	0S	—	—	3 BULULU	12	O. Tévez	3|56	B'entauro-T'porada		13ª V.Emmolo 53 k. a 14¼ cps. de Radical 56 - 1'5", H.P. 19.850 en 2.779.300, N. [illegible]
—	—	—	—	4 ONEANTA	5	D. Magariño	3|56	Tiberio-Chingana	B.Cazupriaga	Debuta
0P	5S	2S	0S	5 MA PRINCESSE	2	R. Tavella	3|56	Venusto-Pr. Roja	J.Ferndez	12ª R.Tavella 56 k. a 16 cps. de Filipina 56 - 1'31"1|5, H.P. 262.150 en 9.775.850, N. [illegible]
0P	0S	—	—	6 OCEANIDE	7	J. C. Varela	3|56	Olse-Yoga	P.Gonzlez	8ª O.Cosenza 56 k. a 8¼ cps. de Mavoumeen 56 - 1'50"4|5, H.P. 107.000 en 4.647.050, N. [illegible]
—	—	—	—	7 NENA LISTA	1	X. X.	3|56	Sculptor-S. Puci	C.Martello	Debuta
0S	—	—	—	8 LA FE	14	O. Nardi	3|56	Gric-Ligereza	T.Miguez	9ª O.Dorado 56 k. a 21 cps. de P. de Nouvelles 56 - 1'21"2|5, S.I. 89.150 en 1.948.750, P. [illegible]
0S	0P	0S	0S	9 BAMBOLINA	8	A. López	3|56	Baroja-T'molina	J.Ieda	8ª A.López 56 k. a 10 cps. de Lovelily 56 - 1'2|5, S.I. 56.900 en 1.562.750, P. [illegible]
0S	3S	6S	6S	10 TEXAS	11	R. Alzamora	3|56	Solito-Toscane	R.Saavedra	7ª G.Pérez 56 k. a 14 cps de Luette 56 - 1'31"2|5, S.I. 183.600 en 1.699.100, H. [illegible]
6S	4P	3S	5S	11 RAMIRA	6	A. Etchart	3|56	At Home-Relinda	A.Salvati	6ª A.Etchart 56 k. a 13¼ cps. de Bellyful 56 - 1'50", S.I. 81.150 en 1.773.650, H. [illegible]
0P	4P	3P	2P	12 P. PULGAS	15	R. Encinas	3|56	Perigord-Paralela	N.Sánchez	12ª G.Pérez 56 k. a 14¼ cps de Radical 56 - 1'5", H.P. 384.800 en 2.779.300, N. [illegible]
0P	—	—	—	13 ROGOLADE	3	no correrá	3|56	Farewell-Funny II	F.Vitale	12ª O.Cosenza 56 k. a 22¾ cps. de Caramelera 56 - 1'5"3|5, H.P. 51.250 en 2.548.950, N. [illegible]
6S	—	—	—	14 B'BALINERA	9	no correrá	3|56	Birón-A. Scéne	J.Penna	6ª R.Ciafardini 56 k. a 9 cps. de Lovelily 56 - 1'2|5, S.I. 27.850 en 1.562.750, P. [illegible]
0S	0L	0L	0S	15 WINE YOUNG	4	C. Herzog	4|54	Wi'drop-Juventud	C.Herzog	13ª JGolpeson 57 k. a 10¾ cps. de E. Fuerte 57 - 58"3|5, S.I. 7.650 en 3.217.400, N. [illegible]

Candidata: MA PRINCESSE (5) — **Enemiga: Pocas Pulgas (12)** — **Seria rival: Texas (10)** — **La sorpresa: Oid[illegible]**

3ª Carrera — 1ª triple — Pr. CELTIBERO (1960) — 1000 metros — Para ca ballos de 3 y 4 años (con exc. de yeguas) que no hayan ganado — A las [illegible]

2S	0P	0P	2P	1 AMARILLO	13	J. Lococo	3|56	Attractor-Tipularia	L.Saccone	2º R.Alzamora 56 k. a ½ pzo de Riantón 56 - 1", S.I. 1.243.900 en 11.548.500, P. [illegible]
5S	3S	0P	3S	2 DON ELIAS	2	H. Barrera	3|56	Apóstol-Souvant	J.Fregonese	5º E.Jara 56 k. a 5 cps. de Riantón 56 - 1", S.I. 1.851.750 en 11.148.500, U. [illegible]
0S	0P	2S	6S	3 SNOW SON	1	no correrá	3|56	J.Honor-S. Water	F.Costa	15º G.Pereyra 53 k. a 18½ cps. de Riantón 56 - 1", S.I. 615.700 en 11.148.500, P. [illegible]
4S	0L	0S	5S	4 LUCKY MAN	4	G. Pereyra	3|56	N.L.R'ca-M. Home	I.Galván	4º A.Etchart 56 k. a 5 cps. de Riantón 56 - 1", S.I 98.400 en 11.148.500, P. [illegible]
0S	0P	0S	0P	5 PALIDO	11	P. Quevedo	3|56	Alyjisk-Pa'grosa	G.Desea	15º E.Torres 52 k. a 3½ cps. de El Zonda 56 - 1'38", S.I. 150.350 en 12.402.400, N. [illegible]
0P	4P	0L	0P	6 CHULO	15	M. García	3|56	Chivalry II-Elleen	A.Salvati	11º R.Encinas 56 k. a 4¾ cps. de Relacionado 54 - 1'4"3|5, H.P. 143.150 en 2.658.500, N. [illegible]
1S	0P	0L	—	7 RIANTON	7	no correrá	3|56	Rianco-Lonely	A.Tedeschi	1º J.Torres 56 k. por ½ pzo. a Amarillo 56 - 1", S.I. 1.463.150 en 11.148.500, P. [illegible]
6S	3L	0S	0L	8 GILBERTON	16	N. Fernández	3|56	Resuello-Gipsy	V.Santos	6º O.Nardi 56 k. a 7½ cps de Riantón 56 - 1", S.I. 498.700 en 11.148.500, P. [illegible]
0S	3P	3P	0S	9 MONTEGO	5	no correrá	3|56	Tobago-Obscura	J.Etchetury	9º O.Cosenza 56 k. a 14½ cps. de Riantón 56 - 1", S.I. 1.261.450 en 11.148.500, P. [illegible]
3S	0S	—	—	10 (SNOW FLIRT	10	no correrá	3|56	Snow Cat-Deupa	J.Penna	3º R.Ciafardini 56 k. a 4 cps de Riantón 56 - 1", S.I. 2.173.550 en 11.148.500, P. [illegible]
0P	0S	0S	0S	11(SCOOTER	5	C. O. Sáenz	3|56	Scotch-Av'pada	ídem	4º R.Ciafardini 56 k. a ¾ cpo. de Relacionado 54 - 1'4"3|5, H.P. 298.950 en 2.658.500, N. [illegible]
0L	—	—	—	12 MIRASOL	8	J. Rolón	3|56	Sgapur-Reconq'ta	L.Pecci	11º A.Cufré 56 k. a 7½ cps. de Revonoc 56 - 1'7"1|5, H.P. 44.900 en 3.399.250, H. [illegible]
0L	—	—	—	13 PASITO	3	R. Nístico	4|54	El Paso-Recatada	H.Melo	Ult. G.Pereyra 54 k. a vs. cps. de Akain 54 - 1'21", LP. 4.650 en 1.303.300, H. [illegible]
5S	5S	0P	4S	14 POVERINO	9	no correrá	4|54	B Still-Fat'chilera	J.Calcagno	5º F.López 57 k. a 13½ cps. de Astrakán 57 - 1'38"3|5, 39.000 en 2.104.350, H. [illegible]
—	—	—	—	15 COLIRIO	14	L. O. García	3|54	Cachador-Selvia	F.Mederos	Debuta
—	—	—	—	16 ALYSSUM	12	F. García	3|54	Alyjink-Obrera	J.Rotta	8º M.Giles 54 k. a 12 cps. de Riantón 56 - 1", 111.000 en 11.485.000, S.I. P. [illegible]

Candidato: AMARILLO (1) — **Enemigo: Scooter (11)** — **Serio rival: Chulo (6)** — **La sorpresa: Mirasol**

4ª Carrera — 2ª triple — Pr. BONETE (1959) — 1300 metros — Para yeguas de 3 y 4 años que no hayan ganado. 3 años, 56 kilos; 4 años, 54 — A las [illegible]

0P	6S	0S	5S	1 COCALECA	6	R. Nístico	3|56	Cullanhall-Bladia	A.Alvariza	9º R.Nístico 53 k. a 10¾ cps. de Radical 56 - 1'5", H.P. 23.250 en 2.779.300, N. [illegible]
2S	5S	4S	0S	2 FANTASTIC	16	R. Zapata	3|56	M. Tracks-Fabl'ne	E.Callejas	2º R.Zapata 56 k. a 1½ cps. de Lovelily 56 1'1|5, S.I. 193.350 en 1.562.750, P. [illegible]
4P	0S	4S	0S	3 DANESA	3	C. Sauro	3|56	Sideral-Damset	G.Cervi	4º C.Sauro 56 k. a 4½ cps. de Filipina 56 - 1'31"1|5, H.P. 1.086.850 en 9.775.850, N. [illegible]
0L	0P	4S	0P	4 YOSI	14	R. Rutti	3|56	Argur-Yeola	A.García	8º R.Rutti 56 k. a 8¼ cps de Rabaniza 53 - 1'42"2|5, L.P. 489.650 en 4.268.850, N. [illegible]
0L	6S	0L	4S	5 ABSURDITE	15	J. Lococo	3|56	Relumbrón-Erato	J.Giles	8ª J.Lococo 53 k. a 29 cps. de Jibara 56 - 2'16"3|5, LP. 606.625 en 3.164.100, H. [illegible]
0S	2P	3L	3L	6 AZULCITA	10	no correrá	3|56	A.Cel'te-Alej'dría	J.Gomez	11º O.Barattuci 56 k. a 12¼ cps. de Lovelily 56 - 1'2|5 S.I. 196.150 en 1.562.750, P. [illegible]
0L	0L	0P	6L	7 CERTAINLY	12	B. Arturo	3|56	Mangangá-Prisca	J.Lofiego	11ª B.Arturo 56 k. a 23½ cps. de Fastry-Cook 54 - 1'14"3|5, L.P. 42.650 en 806.450, H. [illegible]
0S	—	—	—	8 RACHITA	7	C. O. Sáenz	3|56	Rodin II-Rabieta	J.Penna	7º C.O.Sáenz 55 k. a 13¼ cps. de Bellyful 56 - 1'50", S.I. 41.850 en 1.773.650, H. [illegible]
6P	2L	0L	5S	9 HERISTAL	4	A. Sánchez	3|56	Mont'artre-Heres	E.F.Ro'guez	6ª J.Cano 53 k. a 10 cps. de Filipina 56 - 1'31"1|5, H.P. 216.650 en 9.775.850, N. [illegible]
0S	0S	0L	0P	10 CHANS'IERE	1	J. Ortiz	3|56	Chaval-E'peradora	J.Romano	17ª M.Giles 56 k. a 20½ cps. de La Trottolina 56 - 1'2|5, S.I. 14.850 en 2.413.550, N. [illegible]
0L	0L	2L	—	11 ESTRICTA	2	I. Leguisamo	3|56	Parral-Esestrella	M.Vidarte	10ª P.Tárrago 56 k. a 15½ cps. de Evelid 56 - 1'22"4|5, L.P. 96.265 en 917.100, P. [illegible]
0S	0P	0S	—	12 JURA	5	O. Cosenza	3|56	P. Oro-Jubilosa	H.Vazón	8º O.Cosenza 56 k. a 14½ cps de Bellyful 56 - 1'50"4|5, S.I. 38.550 en 1.773.650, H. [illegible]
0S	0P	0P	0P	13 MALIMBA	8	J. Martino	3|56	Blizzard-De Nieve	R.Valdez	9º J.Martino 54 k. a 9¼ cps. de D. Electra 56 - 1'19"1|5, S.I. 15.850 en 1.905.000, N. [illegible]
4S	4S	4S	2S	14 IENA	9	F. Irigoyen	3|56	Farewell-Etoile	F.Vitale	4ª I.Leguisamo 56 k. a 5½ cps. de Radical 56 - 1'5", H.P. 258.850 en 2.779.300, N. [illegible]
2P	3L	5S	4P	15 LILE MIDI	13	no correrá	4|54	Birón-D. France	N.Corrado	2ª J.Martino 54 k. al hoc de Aluba 57 - 1'32"2|5, HP. 69.100 en 1.866.250, N. [illegible]
5L	6P	2L	4S	16 BECADA	11	no correrá	4|54	Relumbrón-Beba	R.Godoy	5º G.Pereyra 54 k. a 6¾ cps. de Marshla 53 - 1'14"3|5, L.P. 734.100 en 2.500.675, H. [illegible]

Candidata: FANTASTIC (2) — **Enemiga: Iena (14)** — **Seria rival: Danesa (3)** — **La sorpresa: Rachita**

5ª Carrera — Premio Clásico SANTIAGO LURO — Distancia: 1200 metros — Para potrillos nacidos desde el 1º de julio de 1963. Peso: 55 kilos — A las [illegible]

1P	2S	1S	—	1 YUSPE	3	R. Zapata	2|55	J. Honor-Yuvatada	J.Lapistoy	1º R.Zapata 55 k. por 4½ c. a R. Caballero 55 - 1'3"4|5, H.P. 3.632.200 en 11.079.800, N. [illegible]
—	—	—	—	2 LANDER	2	B. Marcos	2|55	Sculptor-La Marisa	J.de Sautú	Debuta
6P	3S	1S	—	3 DONDOLO	5	no correrá	2|55	D'uville-Moranza	V.Santos	6º A.Sánchez 55 k. a 8¾ cps. de Yuspe 55 - 1'3"4|5, H.P. 685.200 en 11.079.900, N. [illegible]
1S	1S	2S	—	4 LE BRUN	4	G. Rivero	2|55	Cuadro-Lelita	J.Lofiego	1º G.Rivero 55 k. por ½ pzo. a Yuspe 55 - 1'1"2|5, S.I. 171.950 en 3.551.700, P. [illegible]
0P	1S	3S	—	5 VICLEMEN	1	O. Nardi	2|55	Vitel'o-La Cle'tina	V.Santos	9º O.Nardi 55 k. a 19¼ cps. de Yuspe 55 1'3"4|5, 1.855.350 en 11.079.000, N. [illegible]

Candidato: YUSPE (1) — **Enemigo: Le Brun (4)** — **Serio rival: Viclemen (5)** — **La sorpresa: Lan[illegible]**

Las Partidas le Enfocan el Mejor Camino Para Encontrar Ganadores

Los competidores que prometen animar pasado mañana las carreras de San Isidro, han cumplido sus últimos ejercicios en muy buena forma, como para asegurar desempeños exitosos. Muchos de ellos ratificaron su excelente preparación, con registros breves, llamando la atención por la forma amplia de rematarlos. Este es el detalle de los trabajos finales de los pingos que actuarán en la reunión del hipódromo del Norte, que no está completo dado que la mayoría cumplen sus partidas los viernes, y al no poder estar con nuestros lectores ese día, adelantamos la información con los partes de cancha hasta el momento, según el trabajo realizado por nuestros compañeros cronometristas en las jornadas cumplidas entre semana. El total de la actividad en lo que concierne a dichas partidas, es el siguiente:

Rodolfo Zapata tendrá a su cargo la tarea de rehabilitar al tordillo, frente a su calificado adversario.

Guillermo Rivero acentúan las esperanzas de una nueva exitosa demostración de Le Brun, en el clásico de pasado mañana.

PRIMERA CARRERA

De San Isidro: ITALIANITA, A. Sánchez a la par de MOCHE, A. Gaitan 700 en 42"4|5; MAGIC ARROW, O. Cosenza a la par de IENA, Zubiri 700 en 42"3|5.

SEGUNDA CARRERA

De San Isidro: MA PRINCESSE, R. Tavella 700 en 43"1|5; OCEANIDE, J. C. Varela 700 en 43"4|5.

TERCERA CARRERA

De San Isidro: AMARILLO, C. Lescano 600 en 36" 3|5; ALYSSUM, E. García 600 en 37"2|5.

CUARTA CARRERA

De San Isidro: DANESA, E. Pellegrino, a la par de CALEDONIA, J. C. Schmith 700 en 43"3|5; CHANSONNIERE, J. Ortiz 700 en 44"2|5; JURA, O. Cosenza 700 en 45".

QUINTA CARRERA

De San Isidro: VICLEMEN, O. Nardi 600 en 35".

SEXTA CARRERA

De San Isidro: LUSTRADA, J. Martino a la par de LIBERAL, M. Villegas 800 en 50".

SEPTIMA CARRERA

De San Isidro: EQUIS EQUIS, E. Pellegrino a la par de POLICHINELLE, J. Schmit 800 en 49"2|5.

OCTAVA CARRERA

De San Isidro: QUEFUEGO, E. García 700 en 42"3|5.

INDIO QUINTIN, J. Berdasoo, a la par de SHERPUDO, P. Quevedo, 800 en 48"3|5; RAZONABLE, L. R. Martínez, 800 en 52"; LIBERAL, M. Villegas, a la par de LUSTRADA, J. Martino, 800 en 50".

GRAN PREMIO CENTENARIO CLUB HIPICO DE TANDIL

Distancia: 2.000 mts. - A DISPUTARSE EL 17 DE ABRIL DE 1966 EN TANDIL - Entrada: $ 2.500

Para todo caballo de 3 años y más edad, ganador. Peso por edad.
Premios: $ 500.000 al 1º, 150.000 al 2º, 100.000 al 3º, 50.000 al 4º y 25.000 al 5º puesto.

Nº	Nombre	Edad	Peso	Pedigree	Cuidador	Caballeriza	Procedencia
1	(ALBARIÑO	5|60		Natal y Hermana	Luis A. Ferro	7 de Junio	Palermo
2	(NANQUINES	5|60		Richer y Nagasaki	Luis A. Ferro	Los Helechos	Palermo
3	ARABIANCO	6|60		Arabian N. y Riana	Joaquín Rotta	Tobetma	Palermo
4	BULERO	4|60		Thomas y Brunlicheu	Lorenzo Bravo	El Recreo	Azul
5	CASILNO	4|60		Gaucheseo y Caseta	Ricardo Cardelin	El Salto	Azul
6	CONVIDADO	4|60		Conquist y Bloquea.	José Mazzoni	Don Carlos	Tandil
7	DON CHIN	7|60		Logroño y N. Terra	Estanislao Berni	Los Voluntarios	Tandil
8	SE FUE	4|60		Birón y Seña	Julio F. Penna	Tric y Trake	Palermo
9	TAUMATURGO	4|60		Tahoe y La Pastora	Jorge M. Ferro	San Telmo	Palermo
10	VIVARACHO	6|60		Penny Post y Vistosa	Ismael Duclaa	La Esperanza	Tandil
11	PEQUEÑA FLOR	4|57		El Guaso y Pechirro.	José Carreira	Horizonte	Tandil
12	TARANTELA	4|57		Sabroso y Taicun	Rodolfo Castillo	Pasaje	Tandil
13	AMBITO	3|55½		Casanova y Antigua	I. San Millán	Trébol 4 Hojas	La Plata
14	BARDISOLA	3|52½		Bar y Macaguita	Víctor Rizzo	Plata del Mar	Tandil
15	ETERNELLE	3|52½		Again y Eterna	Alfonso Salvatti	Don Yayo	Palermo

Le Brun es carta de gran valor en el clásico Luro, donde puede imponer su reconocida calidad.

Viclemen tratará de rehabilitarse en el cotejo central de pasado mañana en el Norte.

LA REUNION DE PASADO MAÑANA

El reloj destaca: TIO MACHO, 1'41"3/5, S.I., ar.

Carrera 3ª triple — Premio CIPRIANO (1964) — 1800 metros — Para yeguas ganadoras de una o dos carreras. Peso: 53 kilos. A las 14.50

6	1S	2S	1 ETERNELLE	9	A. Etchart	3|56	Again-Eterna	A. Salvati	2ª A.Etchart 56 k. a 3 cps. de West Ham 53 - 1'35"1|5, S.I. 1.553.350 en 4.445.900, N. (13|3|66)
1	1L	5L	2 PURINA	4	C. Botta	3|56	Hay Humo-Tarde	J. Ochoa	4º C.Botta 55 k. a 6½ cps. de Palomba 56 - 1'41"3|5, L.P. 367.700 en 2.857.800, P. (1|4|66)
6	3L	4L	3 SENAL VERDE	3	no correrá	3|56	S'gapur-Dolomita	F. Delleutraz	5º A.A.Domínguez 56 k. a 10 c. de West Ham 53 - 1'35"1|5, S.I. 296.550 4.445.900, N. (13|3|66)
8S	1S	4P	4 CLASELLA	6	O. Tévez	3|56	Claro-Sellada	M. Acosta	12ª O.Tévez 56 k. a 16¾ cps. de Evora 56 - 1'37"1|5, 1.079.500 en 12.048.900 N. (26|2|66)
8S	4S	4S	5 SAVOYA	11	J. Camoretti	3|56	G. Stream-S.Justice	A. Giovanetti	1º J.Romero 53 k. por 4 cps. a Purina 55 - 1'53"3|5, L.P. 409.225 en 1.350.200, N. (6|3|66)
P	4P	1P	6 S. SEPTIMA	10	no correrá	3|53	Atlas-Umbelia	J. Lapistoy	11º R.Zapata 56 k. a 20¼ cps. de Snow Smile 56 - 1'24"4|5, S.I. 594.450 en 3.691.650, H. (3|4|66)
S	4P	2S	7 LUSTRADA	8	J. Martino	3|53	Yantorno-Lurian	J.J. Bianchimano	1º J.Martino 52 k. por el hoc. a Globeta 53 - 1'54"3|5, L.P. 549.850 en 1.409.325, N. (27|3|66)
P	1P	2P	8 TRACKLESS	1	J. Lococo	3|53	Labrador-Trágica	L. Saccone	4º J.Martino 48 k. a 5 cps. de Marchinha 55½ - 1'50"4|5, S.I. 94.100 en 945.600, P. (2|4|66)
S	2P	3P	9 FILIPINA	5	O. Dorado	3|53	Fomento-R. Doja	G. Benvenuti	1º O.Dorado 56 k. por ½ cpo. a Víperia 56 - 1'31"1|5, H.P. 1.266.800 en 9.775.850, N. (26|3|66)
6	2S	5S	10 INANIA	12	C. Sauro	3|53	Pipote-Iride	O. Zarlengo	5º C.Sauro 56 k. a 16 cps. de Eternelle 56 - 1'51"2|5, 793.500 en 9.386.850, P. (5|3|66)
6	3S	2S	11 BELLYFUL	7	no correrá	3|53	Bellman-Kris	A. Alvariza	9º F.Fagín 52 k. a 12¾ cps. de Snow Smile 56 - 1'24"4|5, S.I. 289.000 en 3.691.650 H. (3|4|66)
6	3S	4S	12 P. DE NO'LLE	2	J. R. García	3|53	Brandig-Eneid	J. Penna	5º J.R.García 56 k. a 6¾ cps. de Silver Moon 52 - 1'19", S.I. 408.150 en 11.332.750, N. (20|3|66)

Candidata: CLASELLA (4) — Enemiga: Eternelle (1) — Seria rival: Savoya (5) — La sorpresa: Pas de Nouvelles (12)

Carrera Premio SUPERMAN (1965) — Distancia: 1600 metros — Handicap para todo caballo de 3 años y más edad, ganador A las 15.40

5	3P	0S	1 LUCIANO DIEZ	3	no correrá	4|52	Alp'ista-S.Freno	J. Fregonese	3º F.Irigoyen 60 k. a 2½ cps. de Sweet Sue 51½ - 22"3|5, S.I. 353.800 en 8.253.450, H. (2|3|66)
5	5S	2S	2 EQUIS EQUIS	1	C. Sauro	3|65	V. Roll-Egina	G. Cervi	3º C.Sauro 56 k. a 2 cps. de Pretty Boy 59½ - 1'37"2|5, S.I. 347.550 en 4.901.300, P. (2|4|66)
5	3P	1R	3 TAUMAT'GO	14	no correrá	4|58	Tahoe-La P'toral	J. Ferro	5º O.Cosenza 59½ k. a 7¾ cps. de Monumental 56½ - 57"2|5, 46.950 en 2.658.250, N. (27|3|66)
9	3P	0S	4 TIO MACHO	2	G. Rivero	4|50½	Gic-Guarilla	idem	7º O.Cosenza 57 k. a 5¼ cps. de Luis A. 54½ - 1'37"4|5, H.P. 1.326.800 en 13.924.600, N. (27|2|66)
5	3S	5S	5 VEINARD	4	no correrá	3|57	Tobago-C'poleta	J. Etche'ury	3º O.Cosenza 57 k. al pzo. de Telstar 55½ - 1'18", S.I. 698.400 en 1.644.050, N. (2|4|66)
6	6P	3P	6 EMPONCHADO	6	X. X.	3|55½	C. Kig-Boodle	J. de la Cruz	5º L.Rodríguez 57 k. a 8½ cps. de Tal 57 - 2.34", H.P. 197.100 en 21.684.000. (3|10|65)
6	1S	3S	7 VINO VIEJO	8	no correrá	4|55	D. de Vino-Añ'eguá	Damiani	2º J.Torres 57½ k. al hoc. de Solfeo 59 - 1'36", S.I. 1.123.250 en 5.603.500, N. (20|3|66)
6	6P	0S	8 BRINDISI	9	no correrá	4|54	Bandig-G. Day	A. Salvati	7º R.Alzamora 54 k. a 24½ cps. de Oban 55½ - 2'16"2|5, S.I. 633.650 en 9.002.350, N. (6|2|66)
1	5S	3P	9 OMICRON	7	no correrá	3|53	At Home-Crucita	P. Bianchimano	1º A.Etchart 56 k. por ½ pzo. a My Friend 56 - 1'49"3|5, S.I. 1.692.500 en 4.483.400, H. (3|4|66)
1	4S	1S	10 DEREOJO	13	J. Caro	4|53	D'ville-Tesalina	J. Alvariza	7º O.Tévez 55½ k. a 5¾ cps. de Discurso 57½ - 1'38"1|5, S.I. 1.375.550 en 8.589.100, N. (12|2|66)
1	0P	0S	11 EL CHUSCO	11	R. Alzamora	4|52	Snow Cat-L. Park	C. Sola	5º R.Ciafardini 53 k. a 6¾ c. de Equis Equis 57 - 1'35"2|5, H.P. 519.500 en 4.832.150, N. (27|3|66)
1	0S	1S	12 MY FRIEND	10	J. Martino	3|51½	My Love-Gua'pa	E. Frazer	2º C.Sauro 56 k. a ½ pzo. de Omicrón 56 - 1'49"3|5, S.I. 952.500 en 4.483.400 N. (3|4|66)
1	0S	5P	13 COATAI	5	I. Gorrais	4|49	Simpson-Buis	A. Tedeschi	6º I.Gorrais 54 k. a 9½ cps. de Lapso 51 - 1'49"1|5, H.P. 389.400 en 16.436.850, N. (26|3|66)
1	4P	3P	14 EGERIO	12	no correrá	4|48	P.Ch'tian-Egeria	J. Paz	9º L.Camoretti 57 k. a 10½ cps. de Lordship 57 - 1'32", S.I. 105.900 en 9.983.150, P. (2|4|66)

Candidato: EQUIS EQUIS (2) — Enemigo: My Friend (12) — Serio rival: Dereojo (10) — La sorpresa: Emponchado (6)

Carrera Premio CAMINO (1962) — Distancia: 1300 metros — Para todo caballo de 4 y 5 años, ganador. Peso: 4 añ., 53 kilos; 5, añ., 51 A las 16.30

1	3P	1R	1 TAUMAT'RGO	10	no correrá	4|65	Tahoe-La P'toral	J. Ferro	5º O.Cosenza 59½ k. a 7¼ c. de Monumental 56½ - 57"2|5, H.P. 46.950 en 2.658.250, N. (27|3|66)
1	1R	1R	2 ZIZI	17	P. Tárrago	5|58½	Casanova-Zingara	M. Vidate	1º P.Tárrago 62 k. por el pzo. a Semifeo 53 - 1'2ú", L.P. 209.550 en 4.333.750, N. (27|3|66)
4	4S	1S	3 DEREOJO	16	F. Fagín	4|57½	D'ville-Tesalina	J. Alvariza	7º O.Tévez 55½ a 3¾ cps. de Discurso 57 ½ - 1'38"1|5, S.I. 1.375.550 en 6.859.100, N. (12|2|66)
1	1S	3S	4 VINO VIEJO	20	J. Torres	4|57½	R. de Vino-Añ'eguá	O. Damiani	2º J.Torres 57½ al hoc. de Solfeo 59 - 1'36", S.I. 1.123.250 en 5.003.500, N. (20|3|66)
1	1S	2P	5 SE FUE	9	no correrá	4|56½	Birón-Seña	J. Penna	7º R.Ciafardini 57 k. a 12½ cps. de Lapso 51 - 1'49"1|5, H.P. 1.966.100 en 16.436.850, N. (26|3|66)
0	0S	3L	6 LUCRADO	15	H. Artigas	4|56	Guatn-Lurian	R. Cortez	4º H.Artigas 57 k. a 3¼ cps. de Maquiavelo 54 - 1'28"1|5, S.I. 328.350 en 11.252.450, H. (6|1|66)
0	5P	5P	7 COATAI	19	no correrá	4|56	Simpson-Buis	A. Tedeschi	6º I.Gorrais 54 k. a 9½ cps. de Lapso 51 - 1'49"1|5, 389.400 en 16.436.850, N. (26|3|66)
0	0P	0S	8 DON CHERRY	14	no correrá	4|56	My Love-Ch. Red	A. Salvati	3º J.Torres 55 k. a 9 cps. de Fabulario 54½ - 1'26", L.P. 353.150 en 4.081.750, P. (18|3|66)
1	1L	6L	9 ETRURIAN	5	A. Etchart	5|56	B.Empire-F.F'ence	J. Ochoa	2º F.D'Elía 54 k. a 4 cps. de Mario Cayo 53½ - 1'38"3|5, L.P. 195.650 en 1.265.765, H. (25|3|66)
5	5L	0L	10 YAGUES	4	H. Anacona	5|56	T. Rabbi-Yeola	H. Guida	11º H.Anacona 56 k. a 28¼ cps. de Patacón 54 - 1'50"1|5, H.P. 65.650 en 13.498.450, N. (19|3|66)
1	1L	0P	11 FAMUEL	11	M. Valdés	4|55½	E. Ruler-Pec'cha	J. Quijano	4º J.Corso 59 k. a 11½ cps. de Forjador 56 - 1'13", L.P. 578.425 en 3.442.575, N. (20|3|66)
—	—	—	12 FRASCRIDI	8	X. X.	4|55½	E. Ruler-Horq'ta	M. Núñez	5º M.García 52½ k. a 11 cps. de Solfeo 56 - 1'36", S.I. 141.450 en 5.003.500, N. (20|3|66)
5P	2S		13 CARMAGNOLA	2	A. Cufré	4|55½	L. P. Prince-Caña	L. Pecci	1º A.Cufré 55 k. (1½ cpo. La Fuerta (dist.) 58 - 1'49"2|5, S.I. 1.471.450 - 7.759.200, N. (13|3|66)
4L	0S		14 BLACK SMOKE	1	C. Montenegro	4|55	B. Water-B. Star	A. Hidalgo	Rodó C.Montenegro 57½ k. Ganó Forjador 58 - 1'13", L.P. 611.125 en 3.442.575, N. (20|3|66)
1L	0P		15 PRULORAN	12	J. Contreras	4|54½	Orán-P. Bahdi	G. Wagner	5º L.A.Díaz 56 k. a 2½ cps. de Yagues 56½ - 1'39"2|5, 718.375 en 4.090.425, N. (21|11|65)
6L	2L		16 ARDIDO	7	I.Gorráis	5|54½	Esquilio-A. Ita	R. Ginocchio	1º I.Gorrais 54 k. por 3 cps. a Atila 57 - 1'13"2|5, L.P. 1.145.125 en 3.667.725, N. (22|3|66)
4P	3P		17 EGERIO	6	no correrá	4|54	P. Ch'llar-Egeria	J. Paz	9º L.Camoretti 57 k. a 10½ cps. de Lordship 57 - 1'32" S.I. 105.900 en 9.983.150, P. (2|4|66)
3L	0L		18 SHERPUDO	13	P. Quevedo	4|53½	Rianco-Sherpa	A. Castro	9º P.Quevedo 54 k. a 14 cps. de Cootai 54 - 1'26"4|5, L.P. 29.400 en 1.314.600, N. (22|3|66)
2L	0S		19 ENFILADOR	18	no correrá	5|53	M. Cube-Enfasis	H. Vazón	1º P.Quevedo 52 k. por ½ cpo. a Clipperton 57 - 1'27"1|5, L.P. 291.700 en 4.558.600, N. (11|3|66)
0S	5P		20 QUEFUEGO	3	no correrá	5|51	C'worth-Queluz	J. Rotta	3º R.Alzamora 56 k. a 5 cps. de Example 56 - 1'39"2|5, L.P. 176.975 en 2.564.325, H. (3|4|66)

Candidato: VINO VIEJO (4) — Enemigo: Carmagnola (13) — Serio rival: Lucrado (6) — La sorpresa: Zizi (2)

Carrera Premio TROUSSEAU (1963) — Distancia: 1600 metros — Para todo caballo de 5 años y más edad, ganador. Peso: 51 kilos A las 17.20

1	1R	1R	1 ZIZI	5	no correrá	5|58½	Cacanova-Zingara	M. Vidarte	1º P.Tárrago 62 k. por el pzo. a Semifeo 53 - 1'2ú", L.P. 209.550 en 4.333.750, N. (27|3|66)
1	1M	3P	2 NANQUINES	7	O. Cosenza	5|57½	Richer-Nagasaki	L. Ferro	4º J.Camoretti 57½ k. a 2 c. de P. Fuerte 60½ - 2'29"3|5, S.I. 1.229.450 en 10.392.450, H. (25|10|65)
4S	1S	1P	3 ARRIVEDERCI	11	(d.) Anacona	5|56½	Ambler II-Terencia	J. Flores	1º J.Camoretti 54 k. por 3 cps. a Efecoles 54 - 1'48"2|5, S.I. 2.148.750 en 9.420.100, N. (18|12|65)
6S	6S	5P	4 BARCAL	3	A. Etchart	6|56	P.C'tian-Blast'da	M. Alvarez	4º A.Etchart 56 k. a 1¾ cps. de Razonable 53 - 1'36"4|5, H.P. 813.750 en 14.307.100, N. (12|3|66)
1L	6L	1L	5 ETRURIAN	1	no correrá	5|56	B. Empire-F.F'ence	J. Ochoa	2º F.D'Elía 54 k. a 4 cps. de M. Cayo 52½ - 1'38"3|5, L.P. 195.650 en 1.265.765, H. (25|3|66)
5L	0L	1S	6 YAGUES	16	no correrá	5|56	T. Rabbi-Yeola	H. Guida	11º H.Anacona 56 k. a 28¼ cps. de Patacón 54 - 1'50"1|5, H.P. 65.650 en 13.498.450, N. (19|3|66)
1S	0S	4P	7 I. QUINTIN	12	P. Quevedo	5|56	Oli'pic-I. Querida	A. Castro	3º P.Quevedo 52 k. a 17¾ cps. de Elemer 50 - 2'46"3|5, L.P. 160.875 en 3.967.325, N. (22|3|66)
4P	0P	4S	8 NANGO	2	R. Rodríguez	5|55½	P.C'tian-Nac'lná	J. Valla	3º A.Fauleau 55½ k. a 1½ cpo. de Razonable 53 - 1'36"4|5, 1.751.600 en 14.307.100, N. (12|3|66)
2S	3S	2S	9 RAZONABLE	14	L. R. Martínez	5|55	Rianco-T'picana	J. de la Cruz	3º L.R.Martínez 55 k. a 1¾ cpo. de Patacón 54 - 1'50"1|5, H.P. 2.941.850 en 13.498.450 N. (19|3|66)
6S	6S	1P	10 SEMIFEO	17	A. Sánchez	6|55	C'worth-Se'narai	E. Quijao	2º P.Quevedo 53 k. al pzo. de Zizi 62 - 1'20", L.P. 868.525 en 4.333.750, N. (27|3|66)
4L	2L	1P	11 LIBERAL	15	I. Leguisamo	6|54½	S. Hassan-Lintera	H. Solari	9º H.Artigas 54½ a 8½ cps. de Razonable 53 - 1'36"4|5, H.P. 264.000 en 14.307.100 N. (12|3|66)
1P	3S	1L	12 SURERO	8	no correrá	5|54	Umpapa-U.D'kling	F. Arana	6º A.C.Rodríguez 51 k. a 4¾ c. de Razonable 53 - 1'36"4|5, H.P. 418.950 en 14.307.100 N. (12|3|66)
1S	1L	4S	13 ENRIQUE	10	N. Fernández	5|54	Satán-Grace	R. Pena	8º N.Fernández 54 k a 8 cps. de Falling Star 57 - 1'49"3|5, H.P. 499.250 en 11.147.000, N. (27|6|66)
2L	0S	4S	14 CLASSICAL	4	no correrá	5|53	T. Livio-Clavería	A. Calenda	3º I.Gorrais 54 k. a 6½ cps de Aventurado 57 - 1'52"3|5, L.P. 307.425 en 3.960.925, H. (25|3|66)
0L	1L	6S	15 ENFILADOR	13	J. Martino	5|53	M. Cube-Enfasis	H. Vazón	1º P.Quevedo 52 k. por ½ pzo. a Clipperton 57 - 1'27"1|5, L.P. 291.700 en 4.558.600, N. (11|3|66)
4S	5P	6S	16 TOPO	9	R. Tavella	5|51½	L.P.Prince-T'tolita	A. Grassó	12º R.Royo 51½ k. a 15½ cps. de Razonable 53 - 1'36"4|5, H.P. 50.500 en 14.307.100, N. (12|3|66)
			17 QUEFUEGO	6	R. Alzamora	5|51	C'worth-Queluz	J. Rotta	3º R.Alzamora 56 k. a 5 cps. de Example 56 - 1'39"2|5, L.P. 176.975 en 2.564.325, H. (3|4|66)

Candidato: NANQUINES (2) — Enemigo: Barcal (4) — Serio rival: Razonable (9) — La sorpresa: Nango (8)

DESCARRILO "EL ACONQUIJA"

TUCUMAN, 7 (De nuestro corresponsal). — A 35 kilómetros de esta ciudad, a la altura de "Estación Aráoz", descarriló el tren "El Aconquija", procedente de Retiro (Buenos Aires). No se conocen mayores detalles del accidente. Sin embargo, trascendió que no se habrían producido vuelcos de vagones ni víctimas.

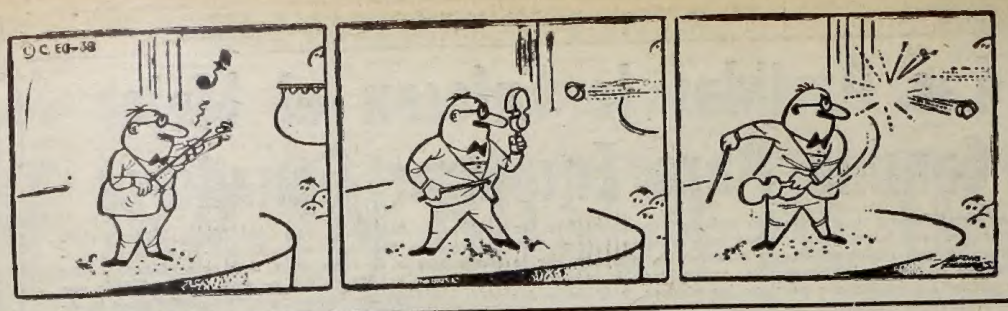

EL TIEMPO

MAXIMA de hoy: 20° a 16.50. **MINIMA:** 19°, a las 8. Humedad: 91 %. **Pronóstico para hoy:** Algunas lluvias ligeras, luego nubosidad variable. Temperatura y humedad en leve aumento. Vientos del Norte a 5 kph.

FUERTES MAREJADAS AZOTARON LAS PLAYAS DE RIO DE JANEIRO

RIO DE JANEIRO, 7 (AP). — Mareas muy altas con fuerte oleaje azotaron las playas de Río de Janeiro, hoy, dejando en algunos casos hasta 25 centímetros de arena en las calles que están cerca de la playa de Copacabana.

También ayer ocurrió cosa parecida. Las olas llegaban con fuerte embate a la playa abierta de Copacabana y la vecina de Ipanema, donde no hay nada que las contenga. Una lancha pesquera fué arrojada a la playa en Copacabana. Seis pescadores que la tripulaban se salvaron del oleaje. El declive es leve.

Durante toda al noche y hasta hoy temprano fué necesario trabajar en las calles para limpiarlas en Copacabana. El servicio de trasbordodores a Niteri, al otro lado de la bahía, se reanudó parcialmente y se formaron colas de autos y camiones, muy largas, esperando cruzar.

El servicio fue suspendido ayer porque las aguas estaban muy encrespadas y la marea muy alta. Los trasbordadores atracaban con grandes dificultades o no podían hacerlo.

Los pasajeros subían o desembarcaban con muchos tropiezos. Eran muchos los que hacían cola y se impacientaron. Hubo que llamar a la policía para poner orden.

Se atribuyen las mareas desusadas a una combinación de vientos fuertes con la marea alta, que es normal con luna llena en esta temporada.

Los retrasos de los transbordadores, a su vez, demoraron la salida de la gente que va de vacaciones de Semana Santa. Los que querían ir a puntos del norte del estado de Río de Janeiro, y los que volvían del trabajo en Río de Janeiro a Niteroi tuvieron que hacer el largo rodeo de la Baja de la Guanabara, que a veces requería hasta tres horas. Uno de los viajeros demorados fue el gobernador de Río de Janeiro. Este se arriesgó en una lancha a motor, asegurando al dueño que sabía nadar bien. Se pronostica la misma situación para el fin de semana.

Hay Solución en el Conflicto Postal

CORREOS: CONVENIO Y NORMALIDAD

El próximo lunes retornará a su ritmo habitual la labor en el Correo. En la asamblea de la Federación de Obreros y Empleados de Correos y Telecomunicaciones, que finalizó en la madrugada de hoy, diez filiales se manifestaron por la aprobación de la propuesta hecha por las autoridades para solucionar el conflicto que, desde largo tiempo atrás, viene afectando las labores postales del país.

Los delegados de Capital Federal, Mercedes, Paraná, Corrientes, Mendoza, San Juan, Goya, Resistencia Comodoro Rivadavia y La Plata dieron su asentimiento para el levantamiento de las medidas de fuerza y la aceptación del ofrecimiento oficial. Por la negativa se pronunciaron los representantes de Santa Fe Tucumán, Catamarca y Concordia. Los delegados de Rosario señalaron que recién esta noche podrán fijar su posición.

La amplia mayoría de los que votaron por el retorno al trabajo, permite asegurar la normalización de las actividades a partir del próximo lunes.

Previamente, posiblemente el sábado, habrá de firmarse el nuevo convenio, por lo que en momento de reiniciarse las labores, luego del feriado de Semana Santa, ya habrá tenido el conflicto definitiva solución.

Esta tarde se realizaban gestiones para evitar que se sancionaran a los telegrafistas que, en la víspera, y como señal de protesta, arrojaron trozos de telegramas desde los pisos altos.

◆ ARDUA LABOR

Es intensa la tarea que aguarda a los trabajadores postales en su vuelta al trabajo en forma normal. Cientos de miles de cartas, expresos, encomiendas, telegramas, aguardan para ser distribuidos. Las autoridades de la Secretaría de Comunicaciones han estructurado un plan-diagrama con despachos clasificados, según su urgencia.

Se ha previsto la habilitación de turnos especiales para acelerar los trabajos y —de esa forma— lograr que en un término no mayor de diez días, sean remitidas la totalidad de las piezas retenidas.

El mayor problema es el de los telegramas, pero también en ese sector se esperaba encontrar en las próximas horas la solución.

A pesar del feriado de mañana, se tiene como posible una reunión de directivos de FOECYT con funcionarios de la Secretaría de Comunicaciones con el propósito de ultimar detalles del convenio-acuerdo que habrá de entrar en vigencia de inmediato. Esa entrevista se llevaría a cabo en horas de la tarde en el despacho del señor Pablo Larraya.

ORTIZ: "LOCCHE PARECE UN CONEJO ASUSTADO"

Cuando íbamos camino del hotel Continental, nuestro fotógrafo Generoso preguntaba: "¿Nos recibirá Carlos Ortiz"? No le contestamos. También nosotros íbamos formulándonos esa misma pregunta. Y es que el portorriqueño desde su llegada a ésta no se caracterizó precisamente por su simpatía hacia el periodismo. ("Son igual que sus colegas de Italia. Se meten en todo lo que no les importa", dijo un día).

Ya en el hotel, nos comunicaron que esperásemos unos minutos, "que el señor Ortiz acababa de levantarse y bajaría a desayunar". La amabilidad nos sorprendió.

Poco después bajó el campeón mundial de los livianos...

—Disculpen que los haya hecho esperar, pero es que al día siguiente de un combate siempre me levanto tarde. Es el único día que vagueo un poco.

Sonriente, extrañamente sonriente, se fue hacia una mesa...

—¿Quiren desayunar, chicos?

—No, gracias. Nosotros tuvimos que madrugar...

Pidió un café y dos jugos de huevo y comenzó el diálogo, que tenía por testigo mudo al panameño Tito Marshall.

—¿Qué le pareció el fallo?

—Cuando uno sale de su país solo existen dos medios para ganar: el nocaut o una paliza que no deje lugar a dudas. De no lograr esto, uno está arriesgado a perder o a empatar. A mí el fallo en sí no me molestó. Lo que sí me molestó, y mucho, fue ese jurado que dio ganador a Locche. ¿En qué escuela aprendió boxeo?

—¿Como vio a Locche?

—Igual que a un conejo asustado.

—¿Cómo?

—Sí. Frente a mí no tuve a un boxeador, tuve a un conejo asustado. En mi vida de profesional jamás tuve enfrente a un hombre que eludiese tanto el combate.

—Pero no negará que tiene una gran defensa.

—El boxeo es mucho más que eso. Imagínese a dos Locches en el ring. Chico, ¡cómo se iba a divertir el público! Uno en cada rincón, de campanazo a campanazo, y el público silbando. ¿Te imaginas, chico? ¡Qué gran pelea sería! Sería la primera pelea del mundo en la que no se cambiaría un solo golpe.

—¿No le parece todo eso un poco exagerado? ¿No será un poco de resentimiento por no haber podido ganar?

—No. Le aseguro que soy sincero. Locche es el peor boxeador que he visto en mi vida. Yo no creía que fuese así. Laguna me dijo que era muy raro. Lo que se le olvidó fue decirme que, además de raro, no era boxeador.

—¿Usted estaría dispuesto a pelear nuevamente con él?

—Sí. Y además, me gustaría que fuese aquí, en Buenos Aires, con cuya afición quedé en deuda. Yo soy mucho más de lo que vieron ayer. No se llega a campeón del mundo por casualidad y, mucho menos, cuando como en mi caso, se pierde el título y después se recupera. Sí, me gustaría volver a pelear aquí con Locche. Entonces sabrán quién soy yo... si Locche no se disfraza otra vez de conejo asustado. Porque así es imposible dar un buen combate. Este campeón que ustedes tienen solo puede aspirar a empatar y en el boxeo hay que salir a ganar, si es que se quiere ser algo.

—¿Expondría el título frente a él?

Primero tengo que exponerlo contra Willy Ludick. Después sería cosa de hablar. Aunque eso sí, y esto no es darme pisto como dicen los españoles, Locche no es rival para mí.

—¿Qué podría hacer Locche en Estados Unidos?

—Debut y despedida. En los rings de Norteamérica, los "conejos" no tienen cabida. Allí la gente paga por ver a dos boxeadores que se peguen, no por ver cómo uno persigue por el ring a otro que se esconde y jamás da la cara.

—¿No le parece que es demasiado duro en sus aseveraciones? ¿No vio nada bueno en Locche?

—No. Como persona no lo conozco y no puedo hablar de él, aunque me dijeron que era un gran chico. Pero como boxeador... Bueno en ese aspecto es imposible juzgarlo por una razón muy sencilla: no es boxeador.

—Pero usted no le pudo ganar.

—Está bien. Empatamos, según dijeron los jueces. Pero yo le voy a decir una cosa. Yo a él puedo ganarle y él a mí nunca. Esa es la diferencia entre los que salimos a buscar el triunfo arriesgando y los que salen a empatar corriendo y escondiéndose. Cada vez que me acuerdo de él, no puedo creerlo. Es posible que este hombre esté en el ranking.

—Ahora quizás suba unos puestos, dado que empató con el campeón del mundo.

—Oiga chico, que usted se parece a Locche, que no quiere entender las cosas.

LOCCHE: "EL CAMPEON ES DURO, PERO YO LE GANE"

Habían transcurrido pocas horas de su sensacional actuación frente al campeón del mundo, cuando pudimos lograr una entrevista con Nicolino Locche. Para eso tuvimos que trasladarnos hasta el "Ciervo Blanco", la hostería donde hiciera su preparación previa al sensacional combate. Nico estaba acompañado de su manager Bermúdez. Al vernos dejó al grupo de amigos y familiares con los que estaba reunido y se prestó gustoso a nuestro reportaje. Momentos antes habíamos estado con Ortiz y sonaban aún en nuestros oídos las duras palabras que el portorriqueño había tenido para con Nicolino Locche.

Para no echar más leña a esa hoguera que no pudo apagar el encuentro de la víspera, procuramos no reflejar fielmente lo que nos había dicho Ortiz. Pero, eso sí, le dimos a entender a Nico que el campeón no había sido muy amable con él. Una amplia sonrisa iluminó el rostro del mendocino. Sus respuestas no exhibieron rencor ni tuvieron tono ofensivo.

"Qué le vamos a hacer, nos dijo con sorna. Hay muchos campeones que se ponen duros cuando no ganan. Es difícil para ellos comprender que alguien les haya igualado. Pero eso no importa. Yo hice mi pelea. Ortiz es un rival fuerte, que se hace sentir. Tuve que cuidarme porque por algo es el campeón del mundo. Pero creo que lo pelée de igual a igual y hasta llegué a sacarle alguna ventajita. Lo que él diga ahora no interesa".

Bermúdez se salía de la vaina por intervenir, y por fin puede hacerse oír.

"Ortiz, nos comentó el segundo del mendocino, actuó en forma totalmente distinta a como lo había hecho durante los entrenamientos.

Abusó de los golpes antirreglamentarios. El árbitro careció de la energía necesaria para observar a Ortiz.

Los boxeadores del Norte son todos iguales. Ellos buscan el cuerpo a cuerpo para meter las manos en las zonas prohibidas".

"Para mí, insiste Bermúdez, "Nico" tuvo un claro margen de ventaja que los jurados debieron reconocerle. Ellos deben creer que al campeón hay que ganarle por muerte para que el triunfo tenga valor".

Locche escucha callado al hombre que se ha constituido en su mentor pugilístico. Parece como si no tuviera mayor interés en recordar lo ocurrido anoche. Para él, eso ha quedado atrás y debe mirar al futuro

Eso sí, nos anticipa que existe el propósito de concertar un nuevo match con el portorriqueño.

"De ser posible, acota Bermúdez, lo haremos en la Argentina. De lo contrario pelearemos donde digan ellos. Yo creo que Locche puede superar a Ortiz".

Luego de ese anticipo informativo nos da otro. "Nico habrá de tomarse unos días de descanso. Pero serán muy pocos. Ya tiene otra pelea en vista. El sábado se embarcará para Mendoza, se realizará en la rá el entrenamiento.

Al respecto nos señala que ya tiene rival. Se trata de un comprovinciano, el mendocino Gotifredi.

Como ese nombre nos dice poco, preguntamos a Bermúdez si podía ampliarnos detalles sobre el futuro trincante de su pupilo.

"Es un muchacho fuerte", nos contesta. Sabe más sabe trabajar rápido, exhibe un magnífico de piernas. Por otra posee una condición que obliga a tomarlo muy cuenta: Gotifredi es

Esa pelea, que todavía se sabe si habrá de tuarse en la metrópoli Mendoza, se realizará segunda quincena de

Hasta ahí lo que pudo saber del futuro del hombre que ayer bramar al Luna pelea mano a mano al campeón del mundo. Locche contraposición con Ortiz prefirió ser frío en sus claraciones y no mostró precio por su rival. Al contrario, exaltó sus dotes, ro al mismo tiempo sosteniendo que había grado aventajar al portorriqueño a lo largo de todo el match.

Así es que falta ahora Ortiz acepte o rechace desafío. Locche lo invita hacer la revancha en lugar que Ortiz prefiera seguridad, y luego de se dijeron ambos boxeadores, la cosa —de conocerse— habrá de ser más dura de lo que anoche en el Luna Park.

Dejamos el Ciervo con el convencimiento que estamos ante un estilo boxístico, tanto nico como mental. Nico quiere mostrarse pugilista demasiado de sí, que trata de sionar hablando. Es re envolver a los rivales la maraña de sus no con dialéctica. Por a pesar de lo que dice tiz, sus posibilidades muchas en el mundo boxeo.